В поселках и на стойбищах Ямало-Ненецкого национального округа с большим успехом проходят выступления народного ансамбля национального танца «Сыра-Сэв». Этот молодой коллектив состоит из выпускников Сыктывкарского культпросветучилища.

На снимке: репетиция перед выездом на праздник оленеводов.

Фото А. Хрупова.

Через тайгу, к Богучанам

РЕПОРТАЖ С МЕСТА СОБЫТИЯ

На автомагистрали Братск — Усть-Илимск появился дорожный треугольник с надписью: «До Богучан — 250 километров». Отсюда в глубь тайги повел свой вездеход Петр Заборовский. Предстоит проложить трассу сквозь чащобу.

Так началась биография четвертого гиганта Ангарского каскада — Богучанской ГЭС. Гидростанция мощностью в четыре миллиона киловатт поднимется близ места слияния Ангары с Енисеем. В этом районе сконцентрированы запасы железных руд, бокситов и других минералов. Вокруг — первоклассные строевые леса. Вот почему здесь суждено возникнуть заводам и лесоперерабатывающим предприятиям, поселкам и городам.

Четыре года назад было утверждено технико-экономическое обоснование новой ГЭС. С тех пор немало продвинулись вперед специалисты института «Гидропроект» под руководством главного инженера Богучанского проекта Евгения Блонда. Сейчас они выбирают створ гидростанции на Кодинском участке, уточняют тип и размеры гидротурбины, определяют наиболее рациональную конструкцию земляных и судопропускных сооружений.

Богучанская станция — завершающая ступень каскада. С ее пуском будет вовлечено в действие почти две трети энергетического потенциала реки. Энергию с берегов Ангары намечается перебрасывать в европейскую часть СССР.

Возведение основных сооружений здесь совпадает с завершением дел на Усть-Илиме. Станет возможным переключить сюда опытный коллектив гидростроителей. В Усть-Илимске уже появился плакат: «Следующая — Богучанская!»

По будущей магистрали предстоит направить из Братска сборный железобетон и металлоконструкции, миллионы тонн других строительных грузов. Прокладывать трассу поручено Братскгэсстрою.

Нарушилось безмолвие тайги. Повели первую просеку топографы. За ними отправились буровики-геологи. Они берут пробы грунта, исследуют детально местность. Уже передан проектировщикам материал на первые полтора километра пути.

В добрый час, новая трасса мужества!

Н. КАМЕНСКИЙ.
(Корр. «Правды»).
Иркутская область.

Телевидение с 10 по 16 сентября

Понедельник, 10 сентября

ПЕРВАЯ ПРОГРАММА. 16.20 — «Мы знакомимся с природой». 16.35 — «Тип — членистоногие». (Учебная передача по зоологии). 17.00 — «Узоры». (Цв.) 17.30 — Для школьников «Искатели». 18.10 — «Стране рапортует Свердловская область». В передаче принимает участие первый секретарь Свердловского обкома КПСС Я. П. Рябов. 19.00 — Концерт (Цв.) 19.30 — Хоккей «Крылья Советов» — «Спартак» (Цв.). В перерыве (21.00) — «Время». 22.00 — «Любите ли вы театр?» Документальный телефильм. 22.40 — Спортивный дневник (Цв.).

ВТОРАЯ ПРОГРАММА. 17.30 — «Здоровье». 18.00 — Для детей. «Солнцеворот». 18.30 — «Рассказы о профессиях». Пекарь. 19.00 — «Москва». 19.00 — Концерт классической музыки. 20.00 — «Справочное бюро». 20.30 — «На траверзе мыса Эримо». «Обычный рейс». Документальные телефильмы. 21.00 — «Художественные музеи страны». «Львовская картинная галерея». 21.30 — «Гадюка». Художественный фильм.

ТРЕТЬЯ ПРОГРАММА. 18.10 — Для учащихся школ рабочей молодежи 11-й класс. Общая биология. «Митоз». 18.45 — Для учащихся 9-х классов. Литература. «А. Н. Островский по письмам и дневникам». 19.35 — Для студентов-заочников III курса. Физика. «Дифракция светы».

ЧЕТВЕРТАЯ ПРОГРАММА. 19.35 — «Так рождается песня». Художественный фильм. 21.00 — «Богатыри». «Фамилия — Сихимбаева». «Поэма комьитель — Ираен Стрельч». Документальные фильмы. 21.30 — «Товарищ песня».

Вторник, 11 сентября

ПЕРВАЯ ПРОГРАММА. 9.45 — Для школьников. «Искатели». 10.15 — «Новые правила дорожного движения». 10.45 — «В мире животных». (Цв.). 15.50 — Киноочерк. 16.00 — «Ваш сад». 16.30 — «Беседы о спорте». 17.00 — «Ребятам о зверятах». 17.30 — «В мире изобретений». 18.10 — «В интересах мира». 18.30 — «Праздник песни на горе Аччида». 19.00 — «Человек и закон». 19.30 — «В объективе — Япония». Показывает телевизионная компания Эн-Эйч-Кей (Цв.). 20.00 — Поет заслуженная артистка РСФСР Е. Образцова. 21.00 — «Время». 21.30 — «Инженер Прончатов». Художественный телефильм 1-я серия. (Цв.). 22.35 — Ф. Шопен — Первый концерт для фортепьяно с оркестром.

ВТОРАЯ ПРОГРАММА. 17.30 — «Дни совхозные». «Индустрия мяса». Документальные фильмы. 18.00 — Для детей. «Котофеевы сказки». 18.30 — «В поисках резервов». Телеочерк. 19.00 — «Москва». 19.30 — Концерт из произведений Т. Хренникова. 20.30 — Для юношества. «От 14 до 18». 21.00 — «Литературные чтения». А. Серафимович. «Железный поток». 21.30 — Комическая опера Дж. Пуччини «Джанни Скикки». (Цв.).

ТРЕТЬЯ ПРОГРАММА. 11.45 и 12.40 — Для учащихся 5-х классов. «На истории географических открытий». 13.10 — «Хозрасчет на предприятии, его содержание и формы». 14.00 — «Материальное и моральное поощрение работников предприятий». 18.00 — Экран — учителю. 18.40 — Для студентов-заочников II курса. Теоретическая механика. «Система сходящихся сил». 19.35 — Для студентов-заочников II курса. Высшая математика. «Свойства определенного интеграла».

ЧЕТВЕРТАЯ ПРОГРАММА. 19.15 — «Суворов». Художественный фильм. 21.00 — «Клуб кинопутешествий». (Цв.). 22.00 — «Творчество народов мира».

Среда, 12 сентября

ПЕРВАЯ ПРОГРАММА. 9.35 — Новости. 9.45 — «Советский характер». 10.15 — «Инженер Прончатов». Художественный телефильм. 1-я серия. (Цв.). 11.20 — Концерт самодеятельных ансамблей песни и танца Узбекской ССР. (Цв.). 15.50 — «Нота ля». Документальный телефильм. 16.10 — «Горький — певец рабочего класса». Передача 2-я. (Учебная передача по литературе). 17.10 — Концерт оркестра народных инструментов Бежецкого городского Дома культуры Калининской области. 17.30 — «Рассказы о хозяевах». 18.10 — «Праздник цирка». Телефильм. 19.00 — «Москва и москвичи». 19.30 — Кубок СССР по футболу. Полуфинал. «Динамо» (Москва) — «Динамо» (Киев). (Цв.). 21.15 — «Время». 21.45 — «Инженер Прончатов». Художественный телефильм. 2-я серия. (Цв.)

ВТОРАЯ ПРОГРАММА. 16.40 — «Живая нить». Документальный телефильм. 17.30 — «Концерт народной музыки». Передача из Бухареста. 18.00 — Для школьников. «Трамплин». 18.30 — «Москва». 19.00 — «Мамина школа». 19.30 — П. И. Чайковский — Четвертая симфония. 20.30 — «Подмосковье». Телеобозрение. 21.15 — Наука — сельскому хозяйству. 21.45 — А. Корнейчук «Платон Кречет». Телевизионный фильм-спектакль.

ТРЕТЬЯ ПРОГРАММА. 9.35 и 10.40 — Для учащихся 5-х классов. «Разнообразие растений». 13.30 — Для учащихся 9—10-х классов. «Происхождение и сущность государства и права». 17.10 — Экран — врачу. 18.35 — Для учащихся 8-х классов. Литература. «Мольер — «Мещанин во дворянстве».

ЧЕТВЕРТАЯ ПРОГРАММА. 19.00 — «Музыкальные встречи». (Цв.) 19.30 — «Утро доброго дня». Художественный фильм. 21.00 — В эфире — «Молодость».

Четверг, 13 сентября

ПЕРВАЯ ПРОГРАММА. 9.45 — «Праздник цирка». Телефильм. 10.35 — «Инженер Прончатов». Художественный телефильм. 2-я серия. (Цв.). 11.40 — «Бригадир Семен Дунгу». Телеочерк. 15.45 — «Времена разные». «Диалоги в Полоцке». Документальные телефильмы. 16.25 — «Из истории географических открытий». (Учебная передача по географии). 16.45 — «Русская речь». 17.30 — Выступление коллектива художественной самодеятельности Минсельхоза. Диана пионеров. (Цв.). 18.10 — «Больше хороших товаров». 18.40 — Концерт мастеров искусств. 19.25 — «Поэзия А. Твардовского». 20.00 — «Очевидное — невероятное». 21.00 — «Время». 21.30 — «Инженер Прончатов». Художественный телефильм. 3-я серия. (Цв.). 22.35 — Концерт ансамбля «Весна» Грузинской ССР.

ВТОРАЯ ПРОГРАММА. 17.05 — «Праздник танца в Каунасе». Концерт. 17.45 — «Золотой карп». «Новое в животноводстве». «Свинарь Григорий Плотников». «Орошаемые гектары». Документальные фильмы. 18.30 — «В мире изобретений». 19.00 — «Москва». 19.30 — Концерт Русского народного оркестра имени В. Андреева. 20.30 — «Талдомский и Дмитровский районы Подмосковья. Соревнуются». 21.00 — Музыкальная программа по письмам зрителей «В вашем доме». 21.30 — «Каменный гость». Фильм-опера. (Цв.).

ТРЕТЬЯ ПРОГРАММА. 9.35 и 10.00 — Для учащихся 6-х классов. Литература. «А. С. Пушкин «Полтава». 11.45 и 12.40 — Для учащихся 5-х классов. Музыка. «Русская народная песня». 13.10 — Стандартизация и качество продукции. «О качестве продукции». 14.00 — «Организационно распорядительные методы управления». 18.40 — Для студентов-заочников III курса. Высшая математика. «Дифференцируемые функции».

ЧЕТВЕРТАЯ ПРОГРАММА. 19.40 — «Зачарованная Десна». Художественный фильм. 21.00 — «Быть Москве образцовым коммунистическим городом». 21.30 — Концерт коллективов художественной самодеятельности. (Цв.).

Пятница, 14 сентября

ПЕРВАЯ ПРОГРАММА. 9.45 — Для детей. «Открываем календарь». 10.15 — «Инженер Прончатов». Художественный телефильм. 3-я серия. (Цв.). 11.20 — «Шахматная школа». 11.50 — Программа Астраханской студии телевидения. 16.20 — «Докшицкий карандаш». Документальный телефильм. 16.45 — «А. С. Пушкин — «Капитанская дочка». «Е. Пугачев». (Учебная передача по литературе). 17.15 — Для школьников. «Веселые старты». 18.10 — Поет народная артистка СССР Н. Ткаченко. 18.50 — «Мир социализма». 19.20 — М. Горький — «Последние». Премьера фильма-спектакля в постановке МХАТ СССР имени М. Горького. В перерыве (21.00) — «Время». 22.40 — Сцены из оперетты А. Долуханяна «Конкурс красоты». (Цв.).

ВТОРАЯ ПРОГРАММА. 17.20 — Концерт хора русской песни Всесоюзного радио и телевидения. (Цв.). 18.00 — «Москва». 18.30 — Хоккей. «Динамо» (Рига) — «Динамо» (Москва). 20.45 — «Отдых в выходные дни». 21.00 — «Бригадиры КамАЗа». «Беспокойство». Документальные фильмы. 21.40 — «Прогулка». «Фонтан». «Весенний вечер». Художественные телефильмы. (Цв.).

ТРЕТЬЯ ПРОГРАММА. 9.40 и 10.40 — Для учащихся 3-х классов. Природоведение. «Ориентирование на местности». 11.45 и 12.40 — Для учащихся 5-х классов. История. «Как возникла религия». 13.10 — «Социально-психологические проблемы управления». 14.00 — «Планирование социального развития коллектива предприятия». 18.00 — Для учащихся 10-х классов. Литература. «Горький — певец рабочего класса». Передача 1-я. 18.40 — Для студентов-заочников II курса. Физика «Динамика материальной точки».

ЧЕТВЕРТАЯ ПРОГРАММА. 19.30 — «Судьба клоуна». Художественный фильм. (Венгрия). 21.00 — Концерт мастеров искусств. 21.50 — «Земля у океана». Документальный телефильм.

Суббота, 15 сентября

ПЕРВАЯ ПРОГРАММА. 9.05 — «Гимнастика для всех». (Цв.). 9.30 — «Хранитель песни». Концерт. (Цв.). 10.15 — «Лесдревмаш-73». Репортаж с выставки. 10.40 — Для детей. «В кукольном магазине». (Цв.). 11.10 — Народный художник СССР Д. Шмаринов. 11.40 — В эфире — «Молодость». 12.35 — Детский вокально-инструментальный ансамбль «Мэнэрик». 13.00 — «Рациональное использование лесных богатств». 13.30 — «Коллежский регистратор». Художественный фильм. 14.45 — «Храбрый заяц». «Озорной котенок». «Майти Маус». Мультфильмы. (Цв.) 15.15 — «Страницы творчества писателя Георгия Маркова». 16.00 — «Почта программы «Здоровье». 16.30 — «Творчество народов мира». (Цв.) 17.00 — «Встреча ораторов телестудии «Орлеон» с академиком Н. Н. Дубининым». 18.10 — Концерт. 19.00 — Футбол. «Динамо» (Киев) — «Динамо» (Москва). 21.00 — «Время». 21.30 — Телевизионный театр миниатюр «13 стульев». (Цв.). 22.30 — Матч по легкой атлетике между сборными СССР, ГДР и Финляндии (Хельсинки).

ВТОРАЯ ПРОГРАММА. 13.15 — Концерт участников художественной самодеятельности. 15.25 — А. Конан-Дойль «Собака Баскервилей». Телеспектакль. Часть 1-я. 16.40 — «Сельские встречи». 17.10 — «Шахматная школа». 17.40 — «Документальный экран». Ведет передачу поэт Р. Рождественский. 19.00 — «Справочное бюро». 19.15 — «Горизонт». 20.30 — «Приглашает Концертная студия в Останкино». 21.40 — «Цветы запоздалые». Художественный фильм. (Цв.).

ТРЕТЬЯ ПРОГРАММА. 9.30 и 10.45 — Для учащихся 4-х классов. Литература. «Русская народная сказка». 11.45 и 12.40 — Для учащихся 7-х классов. Зоология. «Образ жизни ракообразных». 14.05 — Для студентов-заочников III курса. Сопротивление материалов. «Растяжение и сжатие прямого бруса». 14.20 — Экран — врачу. 15.45 — «Очерки истории нашей Родины».

ЧЕТВЕРТАЯ ПРОГРАММА. 19.00 — Поэзия И. Уткина. 19.35 — «Свой». Художественный фильм. 21.00 — «Волжские напевы». Документальный телефильм. 21.45 — Концерт.

Воскресенье, 16 сентября

ПЕРВАЯ ПРОГРАММА. 9.05 — Гимнастика для детей. 9.30 — «Будильник». 10.00 — «Службу Советскому Союзу!» 11.00 — «Сегодня — День работника леса». 11.15 — «Музыкальный киоск». 11.45 — Для школьников. «Тимур Фрунзе». Телеспектакль. 14.00 — «Сельский час». 14.00 — «Страницы творчества писателя Валентина Катаева». 15.00 — «Международная панорама». 15.30 — Хоккей. «Спартак» — «Химик». 3-й период. (Цв.). 16.15 — Концерт по заявкам работников леса. 17.00 — Футбол. «Арарат» — «Спартак». 19.45 — «Фаэтон — сын Солнца». Мультфильм. (Цв.). 19.00 — «Клуб кинопутешествий». (Цв.). 20.00 — Встреча с композитором А. Пахмутовой. (Цв.). 21.00 — «Время». 21.30 — «Вечер вальсов». (Цв.). 22.00 — Кубок СССР по художественной гимнастике. Матч по легкой атлетике между сборными СССР, ГДР и Финляндии. (Цв.).

ВТОРАЯ ПРОГРАММА. 12.30 — «Советы земледельцам Подмосковья». 12.55 — «В мире животных». (Цв.). 14.00 — Хоккей. «Спартак» — «Химик». 1-й и 2-й периоды. 15.30 — А. Конан-Дойль «Собака Баскервилей». Телеспектакль. Часть 2-я. 17.00 — Для школьников. «Турнир СК». 17.45 — «Танцует народная артистка СССР И. Колпакова». (Цв.). 18.15 — «Десять тысяч мальчиков». Художественный фильм. (Цв.). 19.30 — «Поиск». 20.30 — «Три грани одной проблемы». «Польза красоты». «Кибернетика служит корабелам». «По Сахалину — с юга на север». Научно-популярные фильмы. (Цв.). 21.30 — «Цыгану черт не страшен». Телеспектакль.

ТРЕТЬЯ ПРОГРАММА. 10.00 — «Беседы о спорте». 10.30 — Для учащихся 10-х классов. Литература. «Горький — певец рабочего класса». Передача 2-я. 11.30 — Экран научно-популярного кино. «К Дню работника леса». 12.30 — «Человек, Земля, Вселенная».

ЧЕТВЕРТАЯ ПРОГРАММА. 18.40 — Концерт мастеров искусств. 19.50 — «Зима — не полевой сезон». Художественный телефильм. 21.00 — «Десять лет спустя, или Надежды и тревоги десятого «А». Документальный фильм. 22.00 — Концерт духовой музыки. Передача из Чехословакии.

Новости дня

Эксперимент начался

КИШИНЕВ, 7. (Корр. «Правды» П. Богатенков). Несколько лет работали ученые-энергетики над созданием управляемой полуразомкнутой линии электропередачи. И вот в Молдавии началось сооружение такой первой в стране опытно-промышленной линии.

Контроль над работами ведет отдел энергетической кибернетики Академии наук Молдавской ССР, где создана специальная лаборатория.

— Строящаяся линия, — сказал член-корреспондент Академии наук Молдавской ССР Г. В. Чалый, — новое слово в теории и практике энергетики. Пропускная способность новой системы почти в полтора раза выше, чем у ныне действующих ЛЭП переменного тока.

Дрейф в Арктике

ВЛАДИВОСТОК, 7. (Корр. «Правды» Ю. Мокеев). На самоходной барже, идущей из северного поселка Шмидт в соседний Ванкарем, вышло из строя рулевое управление. Суденышко оказалось во власти волн.

Сильная пурга до предела уменьшила видимость, поэтому на скорую помощь встречных кораблей рассчитывать не приходилось. Жизнь людей оказалась в опасности. Семь долгих суток дрейфовала баржа в водах Арктики, пока ее не заметили с теплохода «Бодайбо». Моряки поспешили на выручку. Они поделились продуктами с потерпевшими бедствие, взяли баржу на буксир и привели ее в Шмидт.

Поспел виноград

ФРУНЗЕ, 7. (Корр. «Правды» А. Меркулов). На севере Киргизии, в Чуйской долине, поспел виноград и начался его массовый сбор.

Лето ныне здесь было необычно жаркое. Но и реки несли с гор значительно больше, чем обычно, воды. Жара и влага — это то, что нужно винограду. Его урожай выдался отменным, и республика продаст государству не менее 32,6 тысячи тонн солнечных ягод.

Первыми начали сбор гроздей в Чуйской долине виноградари комбината «Ала-Тоо» и совхоза имени Ленина Кантского района.

«Нейтрон-3» ведет анализ

МУРМАНСК, 7. (Внештатный корр. «Правды» А. Крамцов). Сотрудники химической лаборатории горно-металлургического комбината «Печенганикель» получили новый оригинальный прибор для определения количества содержащегося в руде металла.

«Нейтрон-3» — так назвали этот прибор конструкторы — проводит экспресс-анализ в течение всего десяти минут. При обычном же, весовом, методе химики затрачивали на анализ шесть—восемь часов.

ВЫСОКИЙ ДАР ПОЭТА И ГРАЖДАНИНА

Расулу Гамзатову — 50 лет

Наверное, даже в самом Дагестане не все раньше знали, что есть такое село Цада. Теперь знают все. И не только в Дагестане, но и в Москве, Киеве, Томске, Якутске — всюду, где есть книжные полки библиотек и читален. На этих полках не могут не стоять томики произведений Расула Гамзатова, ибо стихи его давно уже заняли почетное место в сокровищнице советской литературы.

Первый свой сборник, который вышел в военные годы, поэт назвал «Пламенная любовь и жгучая ненависть». Пожалуй, это название символично для всего его творчества. От стихотворения к стихотворению, от поэмы к поэме, от главы к главе Расул Гамзатов утверждает: «Самое высокое на земле звание — быть Человеком!»

Мы знаем Расула Гамзатова поэта (он — поэт и в стихах своих, и в прозе, и в публицистике). Мы знаем Расула Гамзатова гражданина. И эти два понятия неразделимы. Пламенная любовь, по Гамзатову, — это не только чувство к конкретному человеку, но и преданность земле, на которой он живет, преданность благородным традициям, памяти о прошлом, мечтам, зовущим в завтрашний день. Быть Человеком — значит уметь любить. Вот лозунг поэта-лирика.

И прежде всего — любить Родину. «Клянусь моей землей!» — самая крепкая клятва горцев, по словам поэта. И ей он верен каждой своей строкой. Читая и перечитывая Гамзатова, всякий раз поражаешься красочности и глубине чувства, с которым он пишет о своих горах, аулах. Мне кажется, высокое значение поэзии Гамзатова и в том, что он всегда поднимается до вершин обобщения. Пишет он о горах Дагестана, а читает русский — и думает о родных его сердцу полях и березах, читает эвенк — и ему представляется тундра...

Интернациональность творчества, умение говорить о самом главном в человеке, о добром и сокровенном, говорить возвышенно и в то же время покоряюще просто — все это присуще только самым большим, самым талантливым, всенародно признанным поэтам. И таким поэтом является наш Расул.

Помню книги Р. Гамзатова, выходившие десять — пятнадцать лет назад: «Слово о старшем брате», «Год моего рождения», «Высокие звезды». Знаю его недавние сборники, его замечательную «Книгу сонетов». Расул — всегда Расул, с его неповторимой образностью, с его глубиной философских суждений и неожиданностью сравнений, с его иронией и улыбкой, с его гневом.

Да, Расул Гамзатов умеет страстно ненавидеть. Он ненавидит все, что чуждо нашему обществу. Он ненавидит ложь, предательство, фальшь. И еще — он ненавидит себялюбие. Всем своим творчеством поэт противостоит тем, кто любовью к самому себе, своим эгоизмом, своим мещанством отгородился от жизни. И можно уверенно сказать, что среди читателей и почитателей Р. Гамзатова нет вот этих, кто спрятался в скорлупу маленьких личных переживаний, устремлений и вздохов. Нет, Расул пишет для тех, кто живет надеждами и делами народа, кто умеет строить, мечтать и любить, кто умеет, если надо, пожертвовать личными интересами во имя высокой цели!

Есть у Гамзатова книга о его родном крае. «Мой Дагестан» — назвал ее автор. Чтобы писать так, как пишет эту повесть Р. Гамзатов, мало проникновенно любить свою землю и свой народ. Нужно еще иметь удивительно точный писательский глаз, обладать необычайно образным мышлением.

Мне очень дороги и книги Р. Гамзатова, на обложках которых — имя издательства «Детская литература». Недавно вышел сборник «Журавли» — для старшеклассников. Знают ребята и поэмы «Горянка», «Зарема». Это ведь чудесно, когда большой «взрослый» поэт обращается к Детству и Юношеству, когда со школьного возраста ребята проникают в современную настоящую поэзию!

Хочу напомнить такое образное высказывание Гамзатова: «Два коня, два языка везут вперед Дагестан. Один из них — русский язык, а другой наш: для аварца — аварский, для лакца — лакский. Мне дорог и мой родной язык. Мне дорог и второй родной язык, который через эти горы, по этим горным тропинкам вывел меня на простор земли в большой и богатый мир. Родное я называю родным». И это не только прекрасные слова. За ними — труд поэта. Он перевел на аварский язык «Полтаву», «Медного всадника», другие поэмы и стихи Пушкина.

Мне уже не раз приходилось говорить о том, что настоящий советский писатель — тот, кто научился сочетать творчество с общественным трудом. Только такое сочетание, только постоянное общение с народом, со своими читателями, только неустанная деятельность гражданина могут по-настоящему обогатить писателя истинным знанием жизни, воспитывать в нем агитатора и пропагандиста великих идей коммунизма.

Таким агитатором, пропагандистом достижений советской литературы, всего нашего народа, нашего советского образа жизни является Р. Гамзатов. Ему нередко доводилось быть полпредом советской литературы за рубежом. Он — участник многих писательских встреч и форумов. Вот, к примеру, в середине августа он вместе с другими писателями встречался с рабочими Тольятти, где проходили выездные заседания секретариата правления Союза писателей РСФСР, а начало сентября его застало в Алма-Ате — на конференции писателей стран Азии и Африки.

Расул Гамзатов — член Президиума Верховного Совета СССР. Он — секретарь правления Союза писателей России.

«Поэт еще не поэт, если его признают в разных странах, но не признает родной аул», — сказал Гамзатов.

Лауреата Ленинской премии, выдающегося советского писателя Расула Гамзатова признает родной аул, его признают весь наш народ, его признают в разных концах планеты. Для этого Расулу Гамзатову потребовалось только одно — быть настоящим поэтом и гражданином!

Сергей МИХАЛКОВ.
Герой Социалистического Труда, лауреат Ленинской премии.

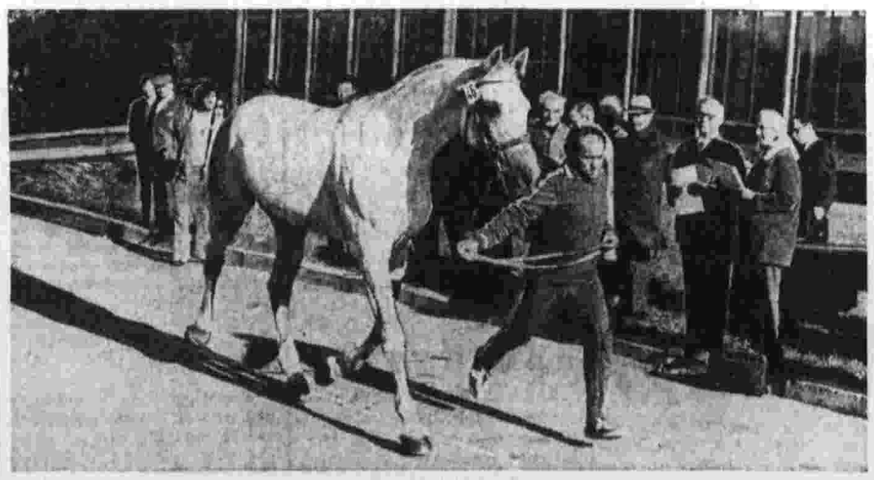

Вчера на чемпионате Европы по конному троеборью в Киеве спортсмены состязались в мастерстве выездки. Первое место (43,2 штрафного очка) занял Х. Карстен из ФРГ, опередивший своего соотечественника Х. Блекера. Третье место занял А. Евдокимов — 50,8. В командном зачете места распределились так: ФРГ, Великобритания, СССР. На снимке: советский конник М. Исмаилов во время выводки лошадей.

Фото В. Кутырева.

СПОРТ

Турнирная орбита

◆ *ВОДНОЕ ПОЛО. На чемпионате мира в Белграде наши ватерполисты одержали победу в финальной пульке над сборной Италии — 6 : 2.*

◆ *ПЛАВАНИЕ. На чемпионате мира в Югославии Г. Вегнер (ГДР) на дистанции 400 м комплексного плавания завоевал золотую медаль и установил мировой рекорд — 4 мин. 57,51 сек. Ее соотечественник Р. Маттес улучшил мировой рекорд в плавании на спине на 200 м — 2.01,87. Улучшил мировой рекорд на 200 м брассом и англичанин Д. Уилки — 2.19,28. М. Хрюкин был на финише четвертым с рекордом страны — 2.23,47. Обновил мировой рекорд и победитель заплыва на 400 м вольным стилем американец Р. Демонт — 3.58,18. Рекорд СССР установила в предварительном заплыве баттерфляем на 100 м А. Меерзон — 1.06,38.*

◆ *ПЯТИБОРЬЕ. П. Леднев упрочил свое положение лидера чемпионата мира по современному пятиборью, который проходит в Лондоне. На соревнованиях по стрельбе в третий день чемпионата он выбил наибольшее число очков — 1.066. После трех дней у П. Леднева — 3.171 очко. В общем зачете лидирует советская команда — 9.014 очков.*

◆ *ШАХМАТЫ. Примерно в равном положении отложена партия между Геллером и Портишем на дополнительном матч-турнире трех гроссмейстеров в Портороже (Югославия).*

(ТАСС).

Возвращение Леонида Жаботинского

ТРЕНЧИН, 7. *(Спец. корр. «Правды» В. Откаленко).* Два года назад герой Токийской и Мексиканской олимпиад заслуженный мастер спорта Леонид Жаботинский перенес операцию.

— Сумею ли я вернуться на большой помост? Безусловно, — сказал он, возобновляя тренировки.

И вот вчера капитан Советской Армии Л. Жаботинский вновь вышел на помост во время соревнований тяжелоатлетов по программе Спартакиады дружественных армий в городе Тренчин (ЧССР).

«Первый подход» Жаботинский выполнил еще в июле нынешнего года, когда в Бухаресте проходил матч армейских атлетов СССР и Румынии. Там он вырвал штангу весом 167,5 кг и заказал вес 180,5 кг, пытаясь превзойти всесоюзный рекорд В. Алексеева. Штанга была поднята над головой, но удержать ее атлет не смог.

— Произошло это совершенно случайно, — рассказал Л. Жаботинский, вспоминая об эпизоде на бухарестском помосте. — Я тогда повредил палец о гриф штанги...

Единственным опасным соперником Жаботинского в нынешнем турнире штангистов был болгарин Трамбуралиев, однако в рывке он завершил свое выступление на весе 160 кг. Жаботинский же взял в третьем подходе 175 кг и заказал в четвертом, дополнительном — 180,5. Это на 0,5 кг выше всесоюзного рекорда, принадлежащего В. Алексееву. Штанга взметнулась ввысь, и арбитры зафиксировали новый рекорд! Затем Жаботинский толкнул штангу весом 217,5 кг и набрал отличную сумму в двоеборье — 392,5 кг.

— Каковы ваши ближайшие планы? — спросил я штангиста.

— Буду штурмовать мировые рекорды бельгийца Сержа Реднига в рывке — 182,5 кг и Василия Алексеева в толчке — 240 кг. Проверка сил показала, что такие задачи мне по плечу, — сказал Жаботинский.

Одновременно со штангистами заканчивали выступления на Спартакиаде легкоатлеты. В ходе состязаний улучшено 16 высших достижений спартакиад, но, к сожалению, лишь в одном «повинны» советские спортсмены. Успеха они добились в эстафетном беге 4 × 400 м. В неофициальном командном зачете места среди легкоатлетов распределились так: Польша, Чехословакия, СССР.

РЕДАКЦИОННАЯ КОЛЛЕГИЯ.

НА ЭКРАНАХ ТЕЛЕВИЗОРОВ

8 сентября

ПЕРВАЯ ПРОГРАММА. 9.05 — «Гимнастика для всех». (Цв.). 9.20 — Новости. 9.30 — Концерт из произведений Т. Хренникова. 10.00 — Для детей. «Загадки и отгадки». (Цв.). 10.30 — «Рациональное использование земель. Опыт Казахстана». 11.00 — Выступление коллективов художественной самодеятельности гг. Минска, Ворошиловграда и Воронежа. 11.45 — «Здоровье». 12.15 — «На третьей Спартакиаде дружественных армий». Спортивная гимнастика. 12.35 — «Азалия». Художественный фильм. 14.00 — «Советская программа мира и международная классовая борьба». Выступление директора Института международного рабочего движения, члена-корреспондента АН СССР Т. Т. Тимофеева. 14.30 — «Ананси и волшебная палочка». «Рассказ о зайчиках». «Майти Маус». Мультфильмы. (Цв.). 15.00 — Молодые солисты хора имени Пятницкого. (Цв.). 15.30 — «Поиск». 16.15 — «В мире животных». (Цв.). 17.20 — Спортивная программа. 18.00 — Футбол. «Спартак» (Москва) — «Торпедо» (Москва). (Цв.). 19.45 — «Страницы творчества поэта Р. Гамзатова». 20.25 — Концерт участников всесоюзного музыкального фестиваля «Крымские зори». 21.00 — «Время». 21.30 — «Адрес вашего дома». Художественный фильм. 23.00 — Чемпионат мира по плаванию, прыжкам в воду и водному поло. (Цв.). 23.30 — Новости.

ВТОРАЯ ПРОГРАММА. 14.00 — Для школьников. «Делай с нами, делай, как мы, делай лучше нас». 15.00 — «Твои друзья». Художественный фильм. 16.15 — Реклама. 16.30 — «Шахматная школа». 17.00 — Концерт коллективов художественной самодеятельности. (Цв.) 18.00 — «Пирогов». Художественный фильм. 19.30 — «Справочное бюро». 19.45 — Концерт симфонического оркестра Всесоюзного радио и телевидения. 20.15 — «Спокойной ночи, малыши!» 20.30 — «Горизонт». 21.30 — Поет Г. Великанова. (Цв.). 22.00 — Московские новости.

ТРЕТЬЯ ПРОГРАММА. 9.35 и 10.40 — Для учащихся 6-х классов. «Физика и техника». 11.45 и 12.40 — Для учащихся 7-х классов. Зоология. «Тип членистоногие. Многообразие форм». 13.05 — Для студентов-заочников III курса. «Основные принципы в сопротивлении материалов». 14.20 — Экран — врачу. 15.45, 16.25 и 17.05 — Экран — учителю. 17.45 — Для учащихся 8-х классов. «А. С. Пушкин — «Моцарт и Сальери».

ЧЕТВЕРТАЯ ПРОГРАММА. 18.55 — Новости. 19.00 — «Автомобиль в городе». Телеочерк. 19.30 — «Прощайте, друзья». Кинофильм. 21.00 — Концерт лауреатов Второго международного конкурса артистов балета в Москве. (Цв.). 22.00 — Новости.

ЧТО ПЕРЕДАСТ РАДИО

8 сентября

ПЕРВАЯ ПРОГРАММА. «Последние известия» — 5.00, 6.00, 8.00, 10.00, 12.00, 15.00, 19.00, 22.00, 23.50. Радиожурнал «Земля и люди» — 6.30, 8.45 — «Страда уборочная». У микрофона заместитель начальника управления зерновых культур Министерства сельского хозяйства СССР Б. Паринин. 9.15 — «Юность». 10.05 — Радио — малышам. «В гостях у кукол». 10.20 — «На короткой волне». 10.30 — Концерт оркестра Военной академии бронетанковых войск. 11.00 — Передача для женщин. 11.20 — «Музыкальный глобус». 12.10 — «День свободы». Праздник болгарского народа. 12.30 — «Наука и техника». 13.00 — Русские песни исполняют мастера искусств. 13.30 — А. Муров — Симфония-балет (до мажор). 14.00 — «Выдающийся поэт и мыслитель Востока И. Насими». Литературная передача. 14.40 — Концерт участников художественной самодеятельности. 15.15 — С. Рахманинов — Третий концерт для фортепьяно с оркестром (ре минор). 16.00 — «В стране литературных героев». 16.30 — «На струнах и клавишах». «Детская музыка С. Прокофьева». 17.00 — «Юность». 18.00 — «Танкисты». Радиорассказ. 18.30 — Эстрадный концерт. 19.20 — «Природа вокруг нас». 19.30 — Концерт Н. Обуховой. Г. Гинзбурга и симфонического оркестра Московской государственной филармонии. 20.45 — Международный дневник. 21.00 — Песни на стихи Р. Гамзатова. 22.30 — Музыкальная программа.

ТРЕТЬЯ ПРОГРАММА. 9.02 — Произведения Л. Бетховена. К. Дебюсси. 10.00 — «Встреча с песней». 11.00 — Н. Г. Чернышевский — «Новые люди». (По роману «Что делать?»). Радиокомпозиция. 13.00 — «Неделя болгарской культуры на радио». Новые записи болгарской легкой музыки. 14.00 — «В детском радиотеатре». Г.-Х. Андерсен «Калоши счастья». 15.00 — Арии из опер. 15.15 — Н. А. Некрасов «Саша». Поэма. 16.30 — Концерт Пензенского русского народного хора профсоюзов. 17.00 — А. Хачатурян — Фрагменты из балета «Гаянэ». 17.15 — «Музыкальная жизнь страны». 18.00 — «В детском радиотеатре». Ю. Корнец «Там, вдали, за рекой». 19.02 — «В ритме танца». 19.30 — «Радиотеатр». В. Куканов «Первые раскаты». 21.00 — Поет М. Доббс (США). 21.30 — «Для вас, любознательные». 22.00 — Выступление Г. Ненашевой, Э. Орловецкого, З. Хиля и эстрадного оркестра. 22.30 — Л. Н. Толстой — «Война и мир». Главы из романа.

СЕГОДНЯ В ТЕАТРАХ

КРЕМЛЕВСКИЙ ДВОРЕЦ СЪЕЗДОВ — **Концерт ансамбля народного танца Молдавской ССР «Жок».**

БОЛЬШОЙ ТЕАТР — **Семен Котко.**

Гастроли Варшавского государственного драматического театра «Народовы» (в помещении Театра им. Моссовета) — **Беневски.**

МХАТ им. М. ГОРЬКОГО — утро — **Сталевары,** вечер — **Последние.**

КАКАЯ БУДЕТ ПОГОДА

Сегодня днем в Москве и Подмосковье ожидается облачная погода с прояснениями, небольшой дождь, ветер западный, 5—9 метров в секунду, температура 13—15 градусов. В последующие двое суток ожидается переменная облачность, кратковременные дожди, температура ночью 5—9, днем 14—18 градусов.

Партийный комитет и местком аппарата ЦК КПСС с глубоким прискорбием извещают, что 6 сентября 1973 года скоропостижно скончалась ответственный работник ЦК КПСС

Ольга Ивановна ШИЛО-КУМЕЙКО,

и выражают искреннее соболезнование семье и родным покойной.

Второй выпуск ● АДРЕС РЕДАКЦИИ: 125867, ГСП, Москва, А-47, ул. «Правды», 24. ● ТЕЛЕФОНЫ: Справочное бюро редакции — 251-73-86; Издательство — 214-11-02. Справки по письмам — 253-15-69. ● Ордена Ленина и ордена Октябрьской Революции типография газеты «Правда» имени В. И. Ленина 125865, ГСП, Москва,