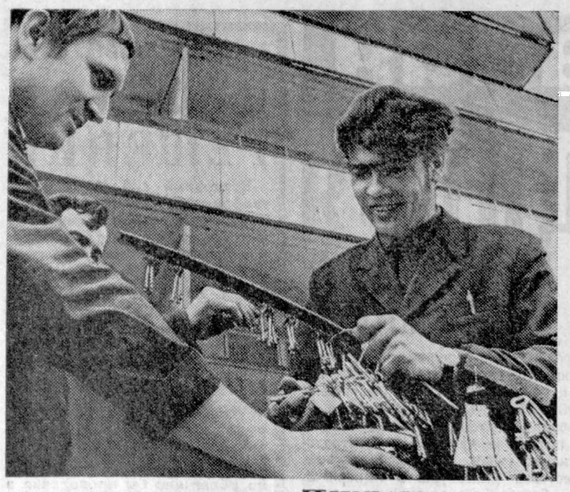

ИСПОЛИН НАД ДНЕПРОМ

ПРЕДМАЙСКИЙ РЕПОРТАЖ

НЕБЫВАЛО высоко — на 380 метров поднимается над Киевом в нынешний Первомай алый стяг Страны Советов. Честь укрепить флаг на вершине новой телевизионной вышки столицы Украины доверена специалистам-высотникам М. Я. Ставинскому, Ю. Р. Мироненко, В. П. Бухареву и Н. В. Илющенко.

Отполированную до блеска тысячами ног лестницу, по которой мы с прорабом участка спецуправления № 21 И. Н. Фесенко поднимаемся, электросварщики скоро разрежут на куски, как и те, лежащие у подножия башни горы отслуживших на стройке конструкций. А пока — это основная «дорога в небо». По ней каждое утро на работу спешат десятки людей в плотной ветрозащитной одежде, касках. Идут, позвякивая монтажными поясами и почти не глядя под ноги, в жутковатую глубину, идут туда, где сейчас заканчиваются монтажные работы, ведется проверка хода лифтов.

— Жаль, не художник я, — говорит Игорь Николаевич, — а то ведь какую картину можно создать. — И тут мне подумалось: хоть и не владеет кистью и резцом Фесенко, но он, как и работающие рядом с ним, вносит в неповторимо красивый силуэт города над Днепром новые прекрасные штрихи.

Теперь Игорю Николаевичу стал привычен открывающийся с поднебесных этажей удивительный пейзаж. В студеный же январь нынешнего года, когда монтажники «вытолкнули» антенну башни на 380-метровую отметку и добровольцам оставалось только поднять на ее вершине флаг, Фесенко вместе с начальником участка В. Т. Гуцалом немало поволновались. И хоть свирепый ветер до боли резал глаза, норовя вырвать из рук упругое алое полотнище, уставшие, но бесконечно счастливые высотники все же успели рассмотреть, насколько широко раскинулось ледяное зеркало Киевского «моря», как украсились новыми кварталами просторы Заднепровья, похорошели холмы и долины центральной части Киева...

Еще и полгода не прошло с тех пор, а строители, отсюда это особенно хорошо видно, внесли существенные поправки в облик украинской столицы. Вон там, например, на золотистом песке левого берега Днепра стало еще больше белокаменных домов.

Всего лишь три года назад здесь были песчаные пустоши, заливаемые весенними паводками. А накануне Первомая на массиве в Оболони вручают ключи от квартир первым новоселам. Со временем здесь будет жить свыше двухсот тысяч киевлян. Сейчас прокладываются широкие асфальтовые магистрали, сюда направляют стрелы будущих подземных туннелей метростроевцы.

Стоишь на высокой отметке новой телебашни, и раздвигаются перед тобой горизонты. В туманной дали на десятки километров просматривается песчаная лента Днепра. Каждый год его берега принимают тысячи новых жителей. Никольская Борщаговка, Минское шоссе, Лесной, Березняки — к этим названиям новых киевских жилых массивов в нынешнем году прибавляется еще одно — Виноградный. Его жилые дома вырастут на огромной территории между Нивками и Ветряными горами.

Удивительное чувство — будто находишься в полете — испытываешь, поднимаясь на лифте еще выше. Гул механизмов слышится с неба: сейчас самые ударные точки — на высоте. Там, где работают коллективы В. Маркелова, Л. Дорошенко. Их бригады трудятся между небом и землей уже не первый десяток лет. Закалены, выверены высотой на прочность, крепкую дружескую спайку и работающие с ними бок о бок сварщики И. Дзюба, И. Анашко, С. Захарчук. «Ребята трудятся на совесть — дважды ничего не делают», — говорит секретарь парторганизации спецуправления В. И. Ячник.

На память будущим поколениям в одной из трубчатых конструкций башни заложена капсула. В ней — имена создателей телевизионного комплекса. В его сооружении принимала участие вся страна. В многонациональном коллективе несколько лет работали плечом к плечу посланцы братских союзных республик. Легкую и вместе с тем особо прочную сталь сюда поставили труженики Ижорского завода. Сложнейшую аппаратуру сумели смонтировать в сжатые сроки инженеры Москвы. В списке, оставленном потомкам, наряду с коллективами многих городов Российской Федерации, Украины и других республик много фамилий рабочих разных национальностей.

А когда же вступит в строй одна из главных новостроек Киева, с которой ведется этот репортаж? В мае намечено провести первые пробные передачи. Как сообщил начальник республиканской дирекции радио и телевидения Министерства связи УССР Ю. И. Омельяненко, с введением нового телепередающего комплекса радиус уверенного приема передач из Киева увеличится до 110 километров. Жители столицы республики смогут смотреть на своих экранах три телепрограммы и слушать несколько радиопрограмм. Проектируется установка четвертого телепередатчика, который будет работать в диапазоне дециметровых волн.

...Спустились вниз. Далеко видны огни телебашни. На фоне вечернего неба величаво развевается алое полотнище.

О. ГУСЕВ.
(Корр. «Правды»).

г. Киев.

На снимке: техник-смотритель одного из домов В. Ковальчук вручает ключи новоселам.

Фото **В. Кругликова.**

О демонстрации представителей трудящихся 1 Мая 1973 года в гор. Москве

В День международного праздника 1 Мая 1973 года на Красной площади состоится митинг и демонстрация представителей трудящихся города Москвы.

Начало митинга и демонстрации в 10 часов 00 минут.

Представители трудящихся, участвующие в митинге и демонстрации, собираются на свои сборные пункты по предприятиям и учреждениям и следуют на Красную площадь организованно районными колоннами по установленным маршрутам.

Пропуск на Красную площадь лиц, идущих по пригласительным билетам, прекращается в 9 часов 45 минут.

Движение всех видов транспорта, за исключением автомашин со специальными пропусками, будет прекращено в районе центральных площадей в 7 часов утра, в кольце «А» в 7 часов 30 минут утра и в пределах Садового кольца в 8 часов утра и возобновлено после окончания демонстрации.

Новости дня

Розы — матери

РОВНО, 27. **[Внештатный корр. «Правды» Г. Сербин].** Тепло поздравили со столетием со дня рождения Евдокию Миничну Комкову ее земляки — жители города Здолбунова.

Большую жизнь прожила крестьянка, воспитавшая одиннадцать детей, многие из которых стали воинами. Не все они дожили до этого торжественного дня. После войны с белофиннами не вернулся сын Иван. Под Сталинградом смертью храбрых пал младший политрук Григорий. Но их героические традиции продолжили младшие братья и сестры.

На юбилей матери приехал ветеран Советской Армии Кирилл. В 1938 году он стал танкистом. Под Брестом принял первый бой, дошел до Берлина. Младший Иван, названный в честь погибшего брата, майор, всю свою жизнь посвятил охране государственной безопасности Родины. Дочь Евдокия после войны отдавала все силы укреплению колхозов на Ровенщине, боролась с остатками банд буржуазных националистов.

Евдокии Миничне земляки вручили букеты свежих роз.

Вспыхнут радуги

САРАНСК, 27. (ТАСС). На Саранском электроламповом заводе — головном предприятии объединения «Светотехника» началось массовое производство новых цветных электрических ламп. Они меньшего размера, чем выпускаемые ранее. А мощность этих источников света — 40—60 ватт.

Новые лампы всеми цветами радуги ярко вспыхнут в городах и селах страны в дни первомайских торжеств. Они найдут широкое применение в оформлении витрин, в декоративных светильниках и других светотехнических изделиях.

В этом году светотехники Мордовии выпустят многие миллионы цветных лампочек.

От края до края

БРЕСТ, 27. **[Внештатный корр. «Правды» В. Малашевский].** В город прибыл туристический поезд «Тихий океан». Преодолев огромное расстояние между крайними (восточной и западной) точками страны, эшелон доставил любителей путешествий из Владивостока. Гости побывали на мемориальном комплексе Брестской крепости-героя, посетили места сражений 1941 года, музей обороны.

В нынешнем году в Бресте останавливались уже около ста специальных туристических поездов.

Целебные моря

ЧИТА, 27. **[Внештатный корр. «Правды» Е. Маликов].** «Дарасун», «Кука», «Угдан», «Молоковка», «Ургучан»... Сюда ежегодно приезжают лечиться и отдыхать десятки тысяч забайкальцев, дальневосточников, сибиряков, уральцев, жителей Крайнего Севера.

Забайкалье — край курортов. Здесь открыты целые подземные моря целебной воды. Здравницы готовятся к новому сезону. На курорте «Шиванда» строится новый корпус. Благоустраивается курорт «Ямаровка». На «Ургучане» оснащаются новейшими аппаратами лечебно-диагностические кабинеты. Здесь открылось отделение для лечения заболеваний органов дыхания.

СПОРТ

ЗАВЯЗКА МИРНАЯ, КОНЦОВКА ОСТРАЯ

Без сомнения, шахматный матч между первой и молодежной сборными страны получился самым интересным (пока!) на турнире в Москве. И хотя с одной стороны выступали все «звезды» советских шахмат, исход матча был не ясен до самых последних минут. Сразу же оговоримся, что авторы этого отчета оказались в трудном положении. Ведь мы подробно собираемся рассказать о двух партиях — самых интересных в этот вечер. А так уж получилось, что победителями в них вышли молодые гроссмейстеры. Надеемся, читатели нас поймут правильно.

Завязка матча получилась мирная. Ввиду троекратного повторения позиции согласились на ничью Дворецкий и Керес. Следующего результата пришлось ждать очень долго, пока один из авторов этих строк — Карпов не добился победы над экс-чемпионом мира Спасским. Дебют этой партии не предвещал больших осложнений. Но достаточно было одной неточности черных...

Карпов — Спасский. Испанская партия.

1. e4 e5 2. Kf3 Kc6 3. Cb5 a6 4. Ca4 Kf6 5.0 — 0 Ce7 6. Ле1 b5 7. Cb3 d6 8. c3 0 — 0 9. h3 Kb8 10. d3 Cb7 11. Kbd2 Kbd7 12. Kf1 Ле8 13. Kg3 Kc5 14. Cc2 Cf8 15. b4 Kcd7 16. d4 h6 17. Cd2 Kb6 18. Cd3 g6. 19. Фc2 Kfd7 20. Лad1 Cg7 21. de de 22. c4 bc 23. C:c4 Фe7. (Естественный ход, после которого, как ни странно, у черных начались затруднения. Лучше было уничтожить опасного белопольного слона). 24. Cb3! (Начало интересного плана, связанного с жертвой качества). 24... c5 25. a4 c4 (Если 25... cb, то 26. a5 Лac8 27. Фa2 Ka8 28. C:b4! с явным преимуществом у белых). 26. Ca2 Cc6 27. a5 Ca4 28. Фc1 Kc8 29. C:h6 C:d1 30. Л:d1 Kd6? (После партии противники пришли к выводу, что после сильнейшего 30... Лa7 31. C:g7 Кр:g7 32. Фc4 у белых позиционный перевес. Ход в партии наталкивается на изящное опровержение). 31. C:g7 Кр:g7 32. Фg5! f6 33. Фg4 Kph7 (По-прежнему грозило 34. Л:d6). 34. Kh4! Черные сдались. Возможно было: 34... Лg8 35. C:c4 Лg7. 36. Л:d6 Ф:d6 37. Khf5 с матом на следующем ходу или 34... Kf8 35. K:g6 K:g6 36. Фh5 + Kpg7 37. Л:d6 с матовой атакой.

Вскоре увенчалась успехом атака другого участника молодежной сборной. Гроссмейстер Балашов победил экс-чемпиона мира Таля. В сицилианской защите Таль опрометчиво продвинул вперед центральную пешку, что ослабило ряд важных пунктов, которые белые использовали для атаки.

Балашов — Таль. Сицилианская защита.

1. e4 c5 2. Kf3 d6 3. d4 cd 4. K:d4 Kf6 5. Kc3 a6 6. Ce3 e6 7. Ce2 Фc7 8. f4 b5 9. Cf3 Cb7 10. a3 Kbd7 11. Фe2 Лac8 12. 0—0 e5?! (Черные преждевременно начинают активные операции в центре. Лучше было вначале закончить развитие королевского фланга путем 12... Ce7). 13. fe K:e5 14. Kph1 Ce7 15. Kf5 0—0 16. Лad1 Kc4? (Потеря времени). 17. Cd4 Лce8 (Если 17... K:b2, то 18. K:b5 ab 19. C:b2 с сильной атакой). 18. Фf2 Ke5 19. Фg3 g6 20. Ce3! Kph8 21. Ch6 Лg8 22. K:e7 Ф:e7 23. Cg5 Фe6 24. Фf2! (Тонкими маневрами Балашов расшатал позицию черных и достиг большого перевеса. К тому же экс-чемпион мира попал в цейтнот). 24... Kfd7 25. Фd4 f6 26. Cf4 Kc4 27. b3 K:a3 (Сразу проигрывает. Правда, и после лучшего 27... Kce5 позиция черных осталась тяжелой). 28. Фa7! Cc8 29. Л:d6 Фf7 30. Лfd1 Ле7 31. Kd5 Ле6 32. Kb6! Л:d6 33. Л:d6 K:c2 34. K:c8 Лg7 35. Kb6 Kc5 Черные сдались.

На второй доске Петросян в партии с Тукмаковым удалось получить по дебюту ощутимый перевес, но затем шансы уравнялись. Ничья. Также миром закончилась встреча Савон — Гулько. Подгаец проиграл Полугаевскому.

В трех партиях была зафиксирована просрочка времени. Если в двух из них — Геллер — Мухин и Штейн — Свешников (в обеих выиграли белые) — это только ускорило закономерную развязку, то в третьей произошла маленькая трагедия. В ничейной позиции контрольный флажок на часах экс-чемпиона мира Смыслова упал, и ему было засчитано поражение в партии с Ваганяном. При счете 4,5 : 4,5 исход матча решала отложенная партия Корчной — Кузьмин в которой шансы белых расценивались выше. Так оно и вышло.

Со счетом 5,5 : 4,5 победила первая сборная.

А. КАРПОВ,
В. ТУКМАКОВ.
Международные гроссмейстеры.

Впервые двоеборье

ДОНЕЦК, 27. (ТАСС). Стартовавший здесь тяжелоатлетический чемпионат страны, который впервые проводится по новой формуле — двоеборью, назвал своим первым лауреатом армейца из Подмосковья В. Заусаева. Он победил в наилегчайшем весе, набрав в сумме двух движений 220 кг (95+125).

Любопытное обстоятельство: все трое призеров — В. Заусаев, Г. Петров и О. Сулицкий пришли к финишу с одинаковыми показателями в сумме — 220 кг, а потом они уже заняли ступеньки на пьедестале почета в соответствии с протоколом взвешивания. Сулицкий к тому же получил золотую награду за лучший результат в рывке (97,5 кг), а больше всех толкнул А. Берлизов (130 кг).

Новый чемпион В. Заусаев — имя отнюдь не новое в тяжелой атлетике. Ему 31 год. Среди троеборцев он был в шестерке лучших, но, наверное, двоеборье выбирает новых героев...

Студент из Минска Р. Беленков, который уже однажды был чемпионом страны среди штангистов легчайшего веса, успешно преодолел и рифы двоеборья. Он показал лучшую сумму на нынешнем первенстве — 247,5 кг (107,5+140). Причем результат в толчке принес ему еще одну золотую награду.

Серебряную завоевал В. Аникин (245 кг), а бронзовую — Г. Четин (242,5 кг).

Уже пятый год подряд чемпионом среди штангистов полулегкого веса становится рабочий из Тбилиси Д. Шанидзе — 270 кг.

(ТАСС).

Турнирная орбита

◆ **ХОККЕЙ.** 27 апреля состоялись два матча на первенство СССР по хоккею. «Химик» — «Автомобилист» — 5 : 4, «Крылья Советов» — «Спартак» — 4 : 1.

◆ **ШАШКИ.** Матч-реванш за звание чемпиона мира начнется в первый день октября нынешнего года во Дворце конгрессов в Гааге. Соглашение об этом подписано нынешним чемпионом — голландцем Т. Сейбрандсом и рижанином А. Андрейко. Андрейко потерял свой титул, уступив сопернику в «Большом олимпийском турнире» 1972 года.

(ТАСС).

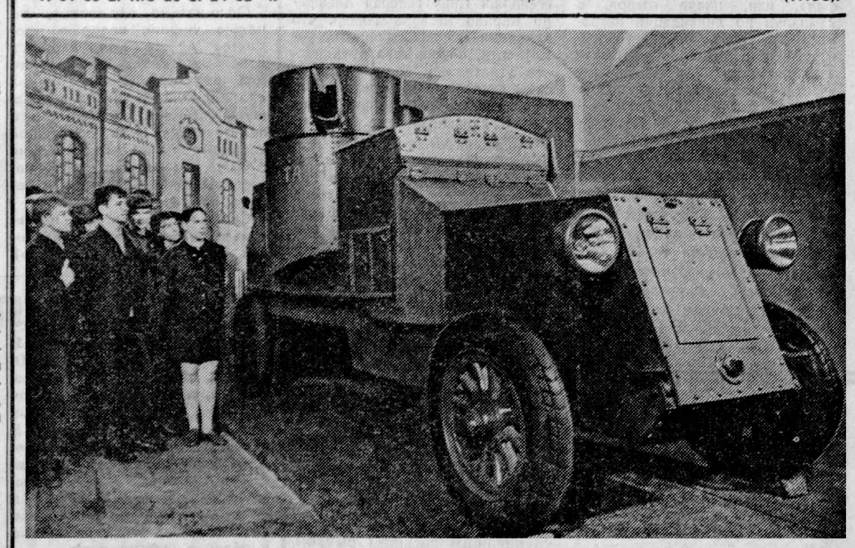

Бесценная историческая реликвия — легендарный броневик, с которого Владимир Ильич приветствовал рабочих, солдат и матросов Петрограда 3(16) апреля 1917 года, долгое время находился на гранитном постаменте у Ленинградского филиала Центрального музея В. И. Ленина. Коррозия грозила сократить век металла. Броневик решили реставрировать. Три месяца длилась кропотливая работа, и вот она завершена. Возрожденный уникальный экспонат теперь установлен для обозрения в музее.

На снимке: броневик после реставрации в вестибюле Мраморного дворца.

Фото Н. Науменкова. (ТАСС).

ХРОНИКА

Президиум Верховного Совета СССР назначил тов. **Мацкевича** Владимира Владимировича Чрезвычайным и Полномочным Послом СССР в Чехословацкой Социалистической Республике.

◇

Президиум Верховного Совета СССР освободил тов. **Червоненко** Степана Васильевича от обязанностей Чрезвычайного и Полномочного Посла СССР в Чехословацкой Социалистической Республике в связи с переходом на другую работу.

РЕДАКЦИОННАЯ КОЛЛЕГИЯ.

ЗА ГРИБАМИ — В АПРЕЛЬСКИЙ ЛЕС

КУРГАН, 27. (ТАСС). Зауральские грибники проложили по апрельскому лесу первые заветные тропы.

В тенистых чащобах и кое-где на прогретых пустошах уже появились грибы-веснянки, именуемые строчками.

Поиск строчков — занятие далеко не простое. Однако даже не наткнувшись на грибное место, настоящий знаток природы не уйдет из весеннего леса с пустым лукошком, наполнит его «березовым грибом» — чагой.

Сбором чаги в Зауралье по традиции открывается сезон заготовки лекарственного сырья. С приходом лета на приемные пункты Потребкооперации, созданные во всех районах области, начинают поступать лекарственные травы, цветы, плоды шиповника, боярышника, рябины. Среди населения объявлен конкурс: наиболее удачливых и прилежных заготовителей ждут памятные призы, путевки на ВДНХ СССР, туристские поездки по стране.

Нынче курганские кооператоры планируют отправить на предприятия фармацевтической индустрии более 600 центнеров лекарственного сырья.

Телевидение с 30 апреля по 6 мая

Понедельник, 30 апреля

ПЕРВАЯ ПРОГРАММА. 9.30 — «Музыка для тебя». Документальный телефильм. 10.00 — «Будильник». (Цв.). 10.30 — «Страна предмайская». Перекличка коллективов предприятий, строек — победителей предмайского социалистического соревнования. 11.00 — Театр для детей. А. Кузнецов «Московские каникулы». 13.00 — «Российская Федерация». Документальный телефильм. (Цв.). 14.00 — «Подмосковные встречи». Творческие передовиков социалистического соревнования Ленинского района Московской области. 15.25 — «Петька в космосе». Художественный телефильм. (Цв.). 16.30 — «Эрнст Буш — годы, бои, песни». Документальный телефильм 17.00 — «Международная панорама». 17.30 — «Родные напевы». (Цв.). 18.10 — Программа мультфильмов. (Цв.). 19.10 — «Зарубежные гости Москвы». 19.20 — «Большая переделка». Художественный телефильм 2-я серия. (Цв.). 20.30 — «Время». 21.00 — Хоккей. «Спартак» — «Динамо». 3-й период. 21.45 — Концерт молодых. 22.50 — Чемпионат СССР по тяжелой атлетике. Финал. Тираж «Спортлото».

ВТОРАЯ ПРОГРАММА. 16.15 — «Москвичам о Москве». 16.30 — «Неуловимые мстители». Художественный фильм. (Цв.). 17.45 — «Как мы отдыхаем». Документальный телефильм. 18.15 — М. Анчаров «Теория невероятности». Спектакль. 20.30 — «Любителям балета». (Цв.). 21.00 — «Праздник святого Иоргена». Художественный фильм.

ЧЕТВЕРТАЯ ПРОГРАММА. 17.45 — «Без страха». Художественный фильм. 19.15 — Эстрадная программа. 20.00 — «Там, где были пустыни», «О чем шумит лес», «Приметы погоды». Научно-популярные фильмы. (Цв.). 21.00 — Концерт из произведений М. И. Глинки.

Вторник, 1 мая

ПЕРВАЯ ПРОГРАММА. 9.45 — **Москва. Красная площадь. Передача, посвященная Дню международной солидарности трудящихся — 1 Мая.** (Транслируется по цветному телевидению). По окончании — «Май, май, май!». Концерт ансамбля песни и танца имени В. С. Локтева Московского городского Дворца пионеров и школьников. (Цв.). 13.20 — «Светить всегда, светить везде». Произведения В. Маяковского читают народный артист РСФСР Д. Журавлев и заслуженный артист РСФСР Я. Смоленский. 14.15 — «Край, в котором ты живешь», «Каникулы Бонифация». Мультфильмы. (Цв.). 14.45 — Концерт. 15.10 — «Испытание на прочность». Документальный телефильм. 15.30 — «Был настоящим трубачом». Художественный телефильм. (Цв.). 16.40 — Фильм-концерт с участием артистов цирка. 17.35 — Концерт советской песни. (Цв.). 18.10 — «Творчество народов мира». 18.50 — Мультконцерт. (Цв.). 19.25 — «Большая перемена». Художественный телефильм. 3-я серия. (Цв.). 20.30 — **Репортаж о праздновании Дня международной солидарности трудящихся — 1 Мая.** 21.30 — «Голубой огонек». (Цв.)

ВТОРАЯ ПРОГРАММА. 9.45 — **Москва. Красная площадь. Передача, посвященная Дню международной солидарности трудящихся — 1 Мая.** (Транслируется по цветному телевидению). «Май, май, май!». Концерт ансамбля песни и танца имени В. С. Локтева Московского городского Дворца пионеров и школьников. (Цв.). 16.55 — Концерт участников самодеятельных хореографических коллективов г. Москвы. 17.30 — «Новые приключения неуловимых». Художественный фильм. (Цв.). 18.45 — «Ильмены». Документальный телефильм. 19.15 — «Москва». 19.45 — «Золотая нота». Концерт. (ГДР. Цв.). 20.45 — П. И. Чайковский — «Времена года». Исполняет Государственный симфонический оркестр СССР. 21.30 — Г. Бокарев «Мы!». Телеспектакль.

ЧЕТВЕРТАЯ ПРОГРАММА. 19.00 — Концерт мастеров искусств. 19.45 — «В Коломне», «Усть-илимские встречи», «Новоселы». Документальные телефильмы. 20.30 — Концерт Государственного Северного русского народного хора. 21.30 — «Счастливый рейс» («Машина 22-12»). Художественный фильм.

Среда, 2 мая

ПЕРВАЯ ПРОГРАММА. 9.40 — «Урок гимнастики». Документальный телефильм. 10.00 — Концерт воспитанников детского сада № 508 г. Москвы. (Цв.). 10.20 — «Веселая карусель», «Карлсон вернулся». Мультфильмы. (Цв.). 10.50 — Концерт Всероссийского смотра сельской художественной самодеятельности. 12.10 — Балет П. И. Чайковского «Щелкунчик». (Цв.). 13.20 — «Красный аист». Художественный телефильм. (Болгария, Цв.). 13.45 — «Зарубежные гости о праздновании 1 Мая». 14.00 — Спортивный праздник, посвященный открытию летнего спортивного сезона. Футбол. «Торпедо» — «Динамо» (Москва). (Цв.). 17.00 — «В мире животных». (Цв.). 18.10 — Весенний фестиваль советской песни. 19.50 — «Большая перемена». Художественный телефильм. 4-я серия. (Цв.). 21.00 — «Время» 21.30 — Телетеатр миниатюр. «13 стульев». (Цв.). 22.40 — Концерт артистов оперетты.

ВТОРАЯ ПРОГРАММА. 15.40 — «Кочующий фронт». Художественный фильм. 17.00 — Концертным залам Москвы. Обозрение. 18.00 — Футбол. «Динамо» (Киев) — «Спартак» (Москва). 19.50 — Литературный концерт. Читает народный артист СССР И. Горбачев. 20.30 — «Подмосковье». 21.00 — «Сибирские мастера». Документальный телефильм. (Цв.). 21.30 — «Подкидыш». Художественный фильм.

ЧЕТВЕРТАЯ ПРОГРАММА. 18.00 — «Бриллиантовая рука». Художественный фильм. (Цв.). 19.35 — «Мелодии Кубы». (Цв.). 20.10 — «Большая земля». Документальный телефильм. 21.00 — Концерт народного танца.

Четверг, 3 мая

ПЕРВАЯ ПРОГРАММА. 9.45 — Для детей. Концерт. 10.15 — «Большая перемена». Художественный телефильм. 1-я и 2-я серии. (Цв.). 12.30 — «Человек и его дело». 13.00 — Буковинский заслуженный ансамбль песни и танца Украинской ССР». Фильм-концерт. (Цв.). 13.40 — «Накануне чуда». «Транзит», «Мчатся кони». Документальные телефильмы. (Цв.). 14.30 — «Индустрия селу». Репортаж с Алмалыкского химического завода. 17.00 — «Беседы о воспитании». «Музыка и дети». 17.30 — Для детей. «Приходи, сказка!». «Ромолетто-непоседа». (Цв.). 18.10 — «Ленинский университет миллионов» «Об общенациональной гордости советского человека». 18.40 — Играет лауреат международных конкурсов Валерий Камышов. 19.00 — «Время». 19.30 — Хоккей. «Динамо» (Москва) — «Спартак» (Москва). 21.45 — «Артисты Центрального театра Советской Армии на сцене Концертной студии в Останкине»

ВТОРАЯ ПРОГРАММА. 18.00 — «Поют пионерские горны». Документальный телефильм. 18.30 — «Узоры». Тележурнал. 19.00 — «Русская речь». 19.45 — «Москва». 20.30 — «Справочное бюро». 20.45 — Концерт из произведений советских композиторов. 21.45 — «Конец атамана». Художественный фильм. 1-я серия. (Цв.).

ТРЕТЬЯ ПРОГРАММА. 9.35 и 11.45 — Для учащихся 6-х классов. Литература. «Сервантес — «Дон Кихот». 13.10 — Научно-технический прогресс и управление производством в свете решений XXIV съезда КПСС». 14.00 — «Экономические методы управления». 17.30 — Для учащихся 8-х классов. Литература. «В. Г. Белинский». 18.10 — Для учащихся 6-х классов. Литература. «М. Шолохов — «Нахаленок». 18.40 — Для поступающих в вузы. Математика. Решение задач по стереометрии. 19.20 — Для поступающих в вузы. Русский язык. «Сравнительный оборот и пунктуация при союзе «как». 20.00 — Английский язык. 20.30 — Французский язык. 21.00 — «Ваш сад». 21.40 — Немецкий язык.

ЧЕТВЕРТАЯ ПРОГРАММА. 19.00 — «Музыкальные маршруты». Музыкальный телефильм. 19.45 — «Я купил папу». Художественный фильм. 21.00 — «Клуб кинопутешествий». (Цв.).

Пятница, 4 мая

ПЕРВАЯ ПРОГРАММА. 9.45 — Для детей. «Приходи, сказка!», «Ромолетто-непоседа». (Цв.). 10.15 — «Большая перемена». Художественный телефильм. 3-я и 4-я серии. (Цв.). 12.25 — «Сельская страда». 12.40 — «Мы с берегов Оки». Музыкальный телефильм. (Цв.). 13.15 — «Шахматная школа». 13.45 — «Уральские будни». Документальные телефильмы. 16.30 — «Экономическое сотрудничество СССР с социалистическими странами». 17.00 — Для школьников. «Костер». 17.30 — «Автомобильный транспорт Российской Федерации в 1973 году». Пресс-конференция министра автомобильного транспорта РСФСР Е. Г. Трубицына. 18.10 — «Москва и москвичи». Телеобозрение. 18.40 — Для детей. «Умелые руки». (Цв.). 19.00 — «Очевидное — невероятное». Кинообозрение. 19.50 — Оперетта Ф. Легара «Веселая вдова». В перерыве (21.00) — «Время». 23.00 — Эстрадный концерт.

ВТОРАЯ ПРОГРАММА. 18.00 — Для школьников. «Трамплин». Тележурнал. 18.30 — Концерт участников художественной самодеятельности. 19.00 — В эфире — «Молодость». Встреча с народным артистом РСФСР Ю. Никулиным. 19.45 — «Москва». 20.30 — «Земледелец». Тележурнал. 21.00 — Концерт артистов балета. (Цв.). 21.30 — «Конец атамана». Художественный фильм. 2-я серия.

ТРЕТЬЯ ПРОГРАММА. 9.35 и 11.45 — Для учащихся 2-х классов. Природоведение. «Природа летом». 13.10 — «Стандартизация и технический прогресс». 16.20 — Для учащихся 9—10-х классов. История. «Культурная революция в СССР». 17.00 — Для учащихся 10-х классов. Литература. «Шолохов-публицист». 18.00 — Для студентов-заочников. Политэкономия. «Экономические закономерности развития мировой системы социализма». 18.55 — Для студентов-заочников. Физика. II курс. «Уравнения Максвелла». 20.10 — Для поступающих в вузы. Физика. «Волновые и квантовые свойства света».

ЧЕТВЕРТАЯ ПРОГРАММА. 18.50 — «Стройкам — ударные темпы». 19.20 — «Золотой Зуб». Художественный фильм. (Болгария, 1963 г.). 21.00 — «Край наш ненский». Документальный телефильм. 21.45 — Концерт самодеятельных исполнителей советской песни.

Суббота, 5 мая

ПЕРВАЯ ПРОГРАММА. 9.30 — Для детей. «В кукольном магазине». (Цв.). 9.50 — «Весенний концерт». 10.20 — «Советский Виробиджан». Документальный фильм. 10.45 — Концерт лауреатов и дипломантов Всесоюзного телевизионного фестиваля народного творчества. 11.15 — «Сельская страда». 11.30 — Стихи Р. Рождественского. В. Цыбина, Л. Васильевой, Ю. Марцинкявичюса, О. Сулейменова. 11.50 — «Почта «Музыкальных встреч». (Цв.). 12.30 — «Полиграфия сегодня и завтра». 13.00 — «Мать». Художественный фильм. 14.30 — «Огни цирка». 15.20 — «Здоровье». 15.50 — Концерт, посвященный Дню печати. 16.45 — «Фока на все руки дока», «Невеста солнца». Мультфильмы. (Цв.). 17.15 — Политический обозреватель газеты «Правда» Ю. Жуков отвечает на вопросы телезрителей. 18.10 — «Сегодня в номере». Документальный телефильм. 18.30 — «О балете». Народная артистка СССР М. Плисецкая. 19.50 — Б. Васильев «Самый последний день». Фильм-спектакль. В перерыве (21.00) — «Время». 22.45 — Чемпионат СССР по фехтованию.

ВТОРАЯ ПРОГРАММА. 15.30 — Для школьников. «Делай с нами, делай, как мы, делай лучше нас». (ГДР). 16.30 — «Строкой «Правды», «Человек и книга», «Завтрашняя газета». Документальные фильмы, посвященные Дню печати. 17.30 — Концерт. (Цв.). 18.00 — Футбол. «Торпедо» — «Зенит». (Цв.). 20.00 — «Справочное бюро». 20.30 — «Горизонт». 21.30 — «Запомним этот день». Художественный фильм.

ТРЕТЬЯ ПРОГРАММА. 10.40 и 12.40 — Для учащихся 7-х классов. Зоология. «Значение и охрана млекопитающих». 11.05 — Французский язык. 11.35 — Английский язык. 12.05 — Немецкий язык. 13.05 — Французский язык. 13.40 — Для студентов-заочников. Сопротивление материалов. III курс. «Общий метод определения перемещений». 15.00 — Для студентов-заочников. Философия. «Формы общественного сознания». 15.50 — «Картофель: семена, агротехника, урожай».

ЧЕТВЕРТАЯ ПРОГРАММА. 18.00 — «В мире животных». (Цв.). 19.00 — Фестиваль искусств «Московские звезды». Концерт лауреатов международных и всесоюзных конкурсов. 21.45 — «Москвичка». Телеклуб.

Воскресенье, 6 мая

ПЕРВАЯ ПРОГРАММА. 9.30 — «Будильник». 10.00 — Для воинов Советской Армии и Флота. «Дальний гарнизон». Передача 2-я. 10.30 — «Музыкальный киоск». (Цв.). 11.00 — Для школьников. «Читай-город». 11.45 — «Кораблик», «Петя и Красная Шапочка». Мультфильмы. (Цв.). 12.15 — «Повесть о настоящем человеке». Художественный фильм. 14.00 — Музыкальная программа по письмам телезрителей. 14.30 — «Сельский час». 15.30 — Хоккей. «Спартак» — «Крылья Советов». 3-й период. 16.15 — «М. Светлов». Литературная передача. 17.00 — «Клуб кинопутешествий». (Цв.). 18.10 — Д. Кабалевский — Третий концерт для фортепьяно с оркестром. 18.30 — «Чилийские встречи». Передача 1-я. 19.00 — Футбол. «Динамо» (Киев) — ЦСКА. 2-й тайм. 20.00 — «Время». 20.30 — Песни на стихи поэта А. Фатьянова. Концерт.

ВТОРАЯ ПРОГРАММА. 14.00 — Хоккей. «Спартак» — «Крылья Советов». 1-й и 2-й периоды. 15.20 — Концерт артистов Свердловского театра музыкальной комедии. 16.00 — «Хроника Подмосковья». 16.15 — «Город под липами». Художественный фильм. 18.00 — В. Дыховичный и М. Слободской «Женский монастырь». Спектакль Московского театра сатиры. 20.30 — Футбол. «Спартак» — «Заря». (Цв.). 2-й тайм. 21.30 — «Неожиданное рядом». Художественный фильм.

ТРЕТЬЯ ПРОГРАММА. 12.45 — Для учащихся 10-х классов. «Поэзия в годы Великой Отечественной войны». 13.25 — «Мамина школа». 13.55 — Беседы о спорте. 14.25 — «Шахматная школа». 14.55 — Экран учебного кино.

ЧЕТВЕРТАЯ ПРОГРАММА. 18.30 — «Серебряные крылья». Документальный телефильм. (Цв.). 19.30 — «Жди меня». Художественный фильм. 21.00 — «Книжная лавка». Ведет передачу писатель С. Баруздин. 21.45 — Концерт народного ансамбля танца Дворца культуры имени Горького (г. Москва). (Цв.).

НА ЭКРАНАХ ТЕЛЕВИЗОРОВ

28 апреля

ПЕРВАЯ ПРОГРАММА. 9.35 — Новости. 9.45 — Для детей. «В кукольном магазине». (Цв.). 10.05 — «Рабочий — мое призвание». 10.40 — Комическая опера Г. Доницетти «Дон Паскуале». 12.00 — «Сельская страда». Репортаж о весеннем севе. 16.20 — «Земля. Географическая оболочка». (Учебная передача по географии). 16.45 — Для детей. «Приходи, сказка!», «Волшебные подарки». (Цв.). 17.15 — «Книжная лавка». 18.00 — Новости. 18.10 — «Для вас, строители КамАЗа!» Концерт. 19.00 — «Время». 19.30 — Футбол. «Спартак» — «Динамо» (Тбилиси). 21.30 — Телетеатр миниатюр «Наполовину всерьез». (Цв.). 22.20 — «По страницам «Голубого огонька». 23.05 — Новости

ВТОРАЯ ПРОГРАММА. 18.20 — «Мамина школа». 18.45 — Реклама. 19.00 — «Увертюры и арии из классических оперетт». 19.45 — «Москва». 20.15 — «Спокойной ночи, малыши!» 20.30 — «Земляки». 21.30 — «Справочное бюро». 21.45 — «А пароходы гудят и уходят». Художественный телефильм. 22.55 — Московские новости.

ТРЕТЬЯ ПРОГРАММА. 9.35 и 11.45 — Для учащихся 10-х классов. Химия. «Химическая связь». 10.05 — Английский язык. 10.40 и 12.40 — Для учащихся 7-х классов. Зоология. «Отряд приматы». 11.05 — Немецкий язык. 12.10 — Французский язык. 13.10 — Классный час. 8—10-е классы. «Шаг в самостоятельность». 18.00 — Для студентов-заочников. Сопротивление материалов. III курс. «Работа упругих сил». 19.20 — Для студентов-заочников. Философия. «Общественное сознание и его структура». 20.10 — Для поступающих в вузы. Математика. «Комбинация пространственных тел».

ЧЕТВЕРТАЯ ПРОГРАММА. 18.20 — Новости. 18.25 — «Крепость была неприступная». Художественный фильм. 19.30 — «Музыкальные вечера для юношества». 22.00 — Спортивная гимнастика. Кубок СССР и чемпионат СССР в отдельных видах многоборья. Чемпионат СССР по тяжелой атлетике. 22.50 — Новости.

ЧТО ПЕРЕДАСТ РАДИО

28 апреля

ПЕРВАЯ ПРОГРАММА. «Последние известия» — 5.00, 6.00, 8.00, 10.00, 12.00, 15.00, 19.00, 22.00, 23.50. Радиожурнал «Земля и люди» — 6.30. В выпуске: «Весна в Прииртышье». Выступления Героев Социалистического Труда механизаторов совхоза имени Ленина Т. Волкова и В. Леонова; «Ферма за фермой». Корреспонденция о строительстве животноводческих комплексов в Ставрополье.

8.45 — Взрослым — о детях. «По письмам радиослушателей». 9.15 — Иванов «Гость». Инсценированный рассказ. 10.05 — Радио — малышам. «Пригласительный билет». Концерт. 10.20 — «На короткой волне». 10.30 — «Песня остается с человеком». Концерт. 11.10 — Оркестровые фрагменты из опер. 11.20 — «Рабочая радиогазета». Специальный выпуск, посвященный создателям Красноярской ГЭС. 12.10 — «Школа правовых знаний». «Жилищные права граждан». 12.20 — Марши для духовых оркестров. 12.30 — «Наука и техника». Радиожурнал. В выпуске: «Вихревой эффект