ВОЗВРАЩЕНИЕ СЕВЕРНОГО ДИВА

В городе Печоры Псковской области состоялась церемония передачи исторических и художественных ценностей, которые были похищены фашистскими захватчиками в период временной оккупации области в годы Великой Отечественной войны.

Пять веков назад звероловы из местечка Изборск, что недалеко от Пскова, обнаружили пещеры ледникового периода, в которых жили монахи. С этого начинается история Псково-Печорского монастыря.

За пятьсот лет в монастыре были собраны огромные исторические и художественные ценности. Даже краткое знакомство с описями предметов из монастырской ризницы вызывает изумление. Уникальные золотые и серебряные вазы, кубки, чаши, кресты, дарохранительницы, усыпанные драгоценными камнями, ризы и митры, старинные иконы — все эти вещи могли быть ценнейшими экспонатами, украшением любого музея. Но этого не случилось.

Началась Великая Отечественная война. Фашисты ворвались в Печоры. На территории монастыря разместились воинские части. Монастырские сокровища гитлеровцы взяли на строгий учет. Весной 1944 года, когда наступающие советские войска приблизились к Прибалтике, фашисты решили вывезти драгоценные предметы. Они разграбили, опустошили ризницу, упаковали в ящики сокровища и отправили их в Ригу. В этом им активно помогали многие монастырские «деятели».

Когда советские войска освободили Ригу от оккупантов, печорских сокровищ там не оказалось. Их увезли в неизвестном направлении. На суде над военными преступниками в Нюрнберге говорилось и о похищении ценностей из Псково-Печорского монастыря. Но сами ценности найдены не были.

И только недавно, более четверти века спустя, их следы обнаружились. В последние годы монастырские сокровища находились в городе Реклингхаузене, в музее муниципалитета. Теперь, когда отношения Советского Союза с Федеративной Республикой Германии нормализовались, правительство ФРГ решило вернуть ценности в нашу страну.

23 мая из Ленинграда в Печоры пришла грузовая машина, на которой находился контейнер весом в тонну. В нем — двенадцать деревянных ящиков с ценностями, вывезенными гитлеровцами. Почти вся коллекция вернулась домой из плена. На днях состоялась ее официальная передача хозяевам. На церемонию в Печоры прибыли генеральный консул ФРГ в Ленинграде А. Блюменфельд и другие официальные лица.

Осматриваем возвращенные драгоценности. Их свыше 600 наименований. Среди возвращенных вещей — редчайшие художественные произведения.

Вот старинный золотой потир филигранной работы. На нем дата — 1681 год. Второй потир значительно старше — он изготовлен в 1603 году. Поражает высокое искусство древних мастеров. Рассматриваем золотой крест, украшенный драгоценными каменьями и жемчугом, весом более фунта. Он изготовлен в 1590 году.

Что ни предмет, то частица истории. Роскошная, вышитая золотом плащаница — дар Бориса Годунова. Кружка шведского короля Густава Адольфа. Отдельно лежат вещи, принадлежавшие Ивану Грозному: военная труба, кошелек, украшенный драгоценностями, столовый набор.

— Коллекция имеет большое историческое и художественное значение,— говорит заведующая отделом Псковского историко-художественного и архитектурного музея-заповедника И. С. Родникова.— Предметы домашнего и церковного обихода XVI — XVII веков помогут специалистам полнее изучить мастерство древнерусских умельцев.

Печорские сокровища будут выставлены в музее для обозрения.

И. ВИНОГРАДОВ.
(Корр. «Правды»).

Новости дня

Выставка графики США

В Доме дружбы с народами зарубежных стран в Москве открылась выставка современной американской графики.

Здесь экспонируется часть обширной коллекции, принадлежащей университету штата Нью-Йорк. Представленные на выставке гравюры и литографии разнообразны по содержанию и выполнены в различной технике.

Выставка, открытая в столице, прислана в порядке обмена на «визит» собрания советской графики, которое экспонировалось несколько лет назад в университете штата Нью-Йорк.

Д. МИХАЙЛОВ.

Встречают белые ночи

ИНТА (Коми АССР), 1. (Корр. «Правды» Ж. Чесноков). Сюда пришли полные поэзии и красоты белые ночи.

В это время дома не усидишь. С «поездами здоровья» шахтеры уезжают от своей станции на север и на юг. Берут с собой удочки, спиннинги, рюкзаки и палатки. Рыбаков-любителей ждут реки Кожим и Кочмес. А те, кто во время отпуска предпочел милый север благодатному югу, готовят лодки, чтобы пройти по живописной Усе до Печоры и вниз, к морю.

Открылся музей

ГЛОБИНО (Полтавская область), 1. (Внештатный корр. «Правды» И. Щербань). В селе Гриньки, на родине классика украинской музыки Н. В. Лысенко, открыт музей композитора.

Он разместился в помещении детской музыкальной школы, построенной на средства колхоза имени Лысенко. В экспозиции музея несколько сот экспонатов. Привлекают внимание документы о жизни и деятельности неутомимого исследователя народного музыкального творчества, художественное панно на темы произведений Т. Г. Шевченко, положенных на музыку выдающимся композитором.

К серебру — вертолетом

ЯКУТСК, 1. (Корр. «Правды» Н. Каменский). Несколько минут — и разведчик недр уже в десятках километров от базы, там, где ведутся поиски. Еще несколько часов — и образцы собранных пород поступили на анализ в Усть-Нерскую химическую лабораторию.

Такой мобильной стала поисково-ревизионная партия, возглавляемая Д. Мощенко из Верхнеиндигирской геологоразведочной экспедиции Якутии. Здесь создана аэродесантная партия. В распоряжении геологов — вертолет. Этим летом предстоит обследовать большой район междуречья Эльги и Чибагалаха, где ведется разведка серебра. По сетевому графику обрабатывается одновременно девять объектов. С помощью воздушного десанта можно за один полевой сезон дать оценку сразу целого ряда проявлений металла.

Перед третьим семестром

ВЛАДИВОСТОК, 1. (Корр. «Правды» Ю. Мокеев). В крае завершена подготовка к третьему студенческому семестру.

Нынешним летом юноши и девушки, входящие в Приморский строительный отряд, освоят девять миллионов рублей. Более шести тысяч студентов из местных вузов будут строить мелиоративные системы, животноводческие и звероводческие фермы, птицефабрики, сельские школы и клубы. Студенты поедут на остров Шикотан — на сайровую и скумбриевую путину. Вместе с приморцами в крае будут трудиться и студенты из Узбекистана.

СПОРТ

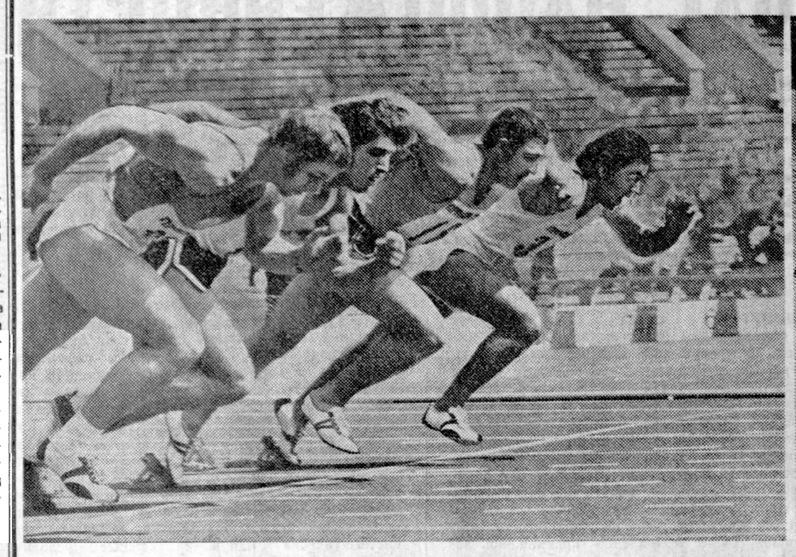

НАЧАЛИ МНОГОБОРЦЫ

Вчера дан старт VI международным состязаниям на призы «Правды»

Два командных кубка, изготовленные литовскими умельцами, и 34 личных приза вчера были доставлены в Лужники, на Большую спортивную арену, где выстрелы стартовых пистолетов возвестили о начале VI международных и всесоюзных соревнований легкоатлетов.

В нынешних состязаниях принимают участие сборные команды всех 15 союзных республик, Москвы и Ленинграда, а также зарубежные гости из 12 стран Африки, Европы и Америки. Не случаен поэтому столь большой интерес, проявляемый москвичами и гостями столицы к розыгрышу призов «Правды».

Будет ли стартовать двукратный олимпийский чемпион Валерий Борзов в спринте? Какому из двух видов стайерского бега отдаст предпочтение мировой рекордсмен из Финляндии Лассе Вирен? Когда будет выступать «новорожденный» рекордсмен мира в толкании ядра американец Ол Фейербах? Эти и многие другие вопросы задают поклонники «королевы спорта».

Да, в Лужниках мы увидим бег Борзова, Вирен, а также его товарищ — известный бегун на длинные дистанции С. Туоминен собираются выйти на старт пятикилометровой дистанции. Выступление Фейербаха ожидается 5 июня, когда в сектор для толкания ядра выйдут мужчины...

Старты в отдельных видах легкой атлетики будут даны 3 июня, а вчера главная арена Лужников была предоставлена в распоряжение многоборцев. Кстати, напомним, что год назад зрители в ходе соревнований на призы «Правды» увидели сильнейших многоборцев СССР и ФРГ, которые оспаривали первенство в традиционном матче двух стран. Соревнуются они между собой и в эти дни, но на этот раз наши атлеты выступают в гостях. А на стадион в Лужниках вчера вышли лучшие молодые десятиборцы, так что мы увидим резервы советской легкой атлетики. Примечательно, что в прошлом сезоне, выступив именно на состязаниях «Правды», десятиборец Николай Авилов затем завоевал золотую медаль на Олимпиаде, да к тому же стал мировым рекордсменом.

Любопытно, что после первых двух видов первенство и среди женщин, и среди мужчин захватили атлеты, выступавшие под № 1. Ю. Бессараб («Авангард», УССР) пробежал 100-метровку с лучшим временем — за 10,8 сек., но прыгнул в длину не слишком удачно (682 см) и после этого уступил первенство Г. Елсакову («Динамо», Московская обл.). А после толкания ядра появился новый лидер — ленинградский динамовец Р. Зигерт. Воспитанник известного тренера В. Алексеева добился отличного результата — 16 м 36 см и на 41 очко опередил Елсакова. Тот послал ядро только на 14 м 09 см и набрал 2.403 очка.

Среди женщин после двух видов первенство захватила В. Бут («Авангард», УССР). 100 метров с барьерами она пробежала за 14,1 сек., как и С. Гапонова из команды Казахстана. Однако затем лидеры «расстались»: Бут толкнула ядро на 13,62 м и сохранила за собой первенство, а Гапонова послала снаряд всего на 11,8 м и откатилась на девятое место. Второй стала ленинградская студентка Л. Сколобанова, пославшая ядро на 13,82 м. У нее сумма баллов оказалась всего на 12 очков меньше, чем у Бут. Однако в итоге соревнований первого дня лучший результат оказался у Н. Кветкаускайте из Каунаса — 2.576 очков. Вперед ее вывел прыжок в высоту на 170 см. Прежний лидер — Бут отстала на 22 очка, а в третьей строке турнирной таблицы значится фамилия московской студентки З. Спасоходской, у которой 2.532 очка.

Сегодня состязания будут продолжены.

Л. ЛЕБЕДЕВ,
В. ОТКАЛЕНКО.

На снимках: слева — один из забегов на 100 метров; справа — прыгает десятиборец В. Карапетов (РСФСР).
Фото А. Пахомова.

ПРАВДА — ЛЕГКОАТЛЕТИЧЕСКИЕ СОРЕВНОВАНИЯ 1973 — МОСКВА

На матч с англичанами

10 июня сборная СССР встретится с футболистами Англии. Вот кого приглашают для подготовки к этому матчу тренеры советской сборной Е. Горянский и А. Парамонов: вратари — Е. Рудаков («Динамо», Киев) и В. Пильгуй («Динамо», Москва), защитники — Р. Дзодзуашвили, М. Хурцилава (оба — «Динамо», Тбилиси), В. Капличный (ЦСКА), С. Ольшанский, Е. Ловчев (оба — «Спартак», Москва), Е. Александров (СКА, Ростов-на-Дону), полузащитники — В. Мунтян («Динамо», Киев), В. Кузнецов, Ю. Васенин (оба — «Заря», Ворошиловград), В. Папаев («Спартак», Москва), В. Федотов (ЦСКА), нападающие — А. Зинченко («Зенит», Ленинград), В. Никонов («Торпедо», Москва), О. Блохин («Динамо», Киев), В. Онищенко («Заря», Ворошиловград), А. Андриасян («Арарат», Ереван), В. Кожемякин («Динамо», Москва).

Турнирная орбита

● *ЛЕГКАЯ АТЛЕТИКА. Олимпийская чемпионка Рената Штехер из ГДР пробежала в Инсбруке 100 метров за 11,1 сек. Это — лучший результат сезона в мире.*

● *ФУТБОЛ. Футболисты юношеской сборной СССР, выступающие в финальном турнире УЕФА (неофициальный чемпионат Европы), в итальянском городе Пистоя одержали победу со счетом 1:0 над командой Ирландии. (ТАСС).*

ЗА СИНИМИ УВАЛАМИ

С любовью к природе

До чего приманчива и легка летняя тропа! С угора Катаихи спустила меня к ручью Кичемка, провела прохладным ольховым и черемуховым коридором и опять — на солнечный угрев. Тут, в предполье, по косогору лужок. Вышел из зеленой прохлады с запахами грибов и цветущего иван-чая, глянул и зажмурился: радуги на земле. Радуги-и! Зеленый, оранжевый, синий, белый и красный цвета перемешались и стали от этого еще прекрасней. Как буйно и весело они полыхали!

Эти радуги на земле, созданные цветами, не уступали небесным. Они были также ярки, чисты и свежи. К тому же они были живыми и разливали густой, кружащий голову медвяный аромат.

Нет сил, чтобы шагать тропою дальше. Стою очарованный, гляжу на радуги, дышу ими и думаю: пусть еще и еще длится это мгновение. Чу! Оказывается, не один я пленен земными радугами. Уже нашелся певец, который славит их гимном, торжественным, страстным, достойным всей этой красоты. То в поднебесье взвился и ударил песню жаворонок.

◇

Ждут их с нескрываемым нетерпением, о них говорят ласково: «Скоро, скоро полезут грибочки!» И каждый представляет при этом: кузовок на локоть и выскочишь до работы (грибы любят ранний час) в ближний Ковальцовский лесок, и примешься осторожно оглядывать полянки и вырубки, прочесывать березовые острова, шарить под зелено-синими елочными навесами.

В деревне разговоры:

— Видали? Сергунька Березин прошел давеча с корзинкой, а в корзинке колосовики. Целый пяток взял.

— Теперь пойдут. Рожь заколосилась.

Это главная из примет: рожь заколосилась. Как только закачаются, огрузят стебель мохнатые, зелено-серые колосья с нежными, еще неколкими остьями, так и полезут подберезовики и подосиновики. Стихла, ржаным колосом подавилась кукушка и теперь, проси не проси ее, не начнет отсчитывать тебе годы жизни, живи так до новой весны, а там опять закукует.

Никому не дано видеть, как, разрывая корни и слой земли, устремляется к свету гриб, как выходит он на простор, потеснив содружество трав, и на крохотной шляпке выступают первые зернинки росы. Гриб родился — событие лесу. Это нам только кажется, что все просто и обыденно. А ведь нужна была большая и трудная, и скрытная работа земли, солнца, воздуха, чтоб появился в ярко-малиновом беретике подосиновик.

Колосовики — это только грибная разведка. Они держатся недолго. Неделя, другая и сошли. Но ты уже попробовал спелый вкус земли и леса, дождей и солнца...

В. БОЧАРНИКОВ.
с. Нелидово,
Костромская область.

Работники Государственной автомобильной инспекции в эти дни особенно интенсивно ведут пропаганду правил уличного движения. В стране проходит месячник безопасности движения.

На снимке: сотрудник Челябинского ГАИ майор милиции Н. Ф. Панов и художник В. А. Шестериков готовят материалы для наглядной агитации.
Фото Е. Ткаченко.

РЕДАКЦИОННАЯ КОЛЛЕГИЯ.

Телевидение с 4 по 10 июня

Понедельник, 4 июня

ПЕРВАЯ ПРОГРАММА. 15.45 — «Ребята из нашей школы». Художественный телефильм. 1-я серия. 16.15 — «Удобрения и качество урожая». 16.45 — Для школьников. «Искатели». 17.15 — «Третий, решающий». «Стране рапортует Челябинская область». 18.10 — Концерт. (Цв.). 18.40 — «Международная панорама». 19.10 — И. С. Тургенев «Нахлебник». Фильм-спектакль. 21.00 — «Время». 21.30 — «А. М. Иванов-Крамской». Концерт-очерк. 22.25 — «XV конгресс международного института театра». 22.45 — Спортивный дневник. (Цв.).

ВТОРАЯ ПРОГРАММА. 18.00 — Для детей. «Сказки Мишки-Ушастика». 18.30 — «Молодые исполнители Большого театра». Концерт. 19.10 — «Марка столичной продукции». Репортаж с завода «Москабель». 19.25 — Программа документальных фильмов. 19.45 — «Москва». 20.30 — Музыкальная программа. 21.00 — «Государственный художественный музей Латвийской ССР». 21.30 — «Путешествие в Арзрум». Художественный фильм. 22.45 — «Огни мартенов». Телеочерк. 23.00 — Международные соревнования по легкой атлетике на приз газеты «Правда». (Цв.).

ТРЕТЬЯ ПРОГРАММА. 18.55 — Для студентов-заочников III курса. Физика. «Консультация». 20.10 — Для поступающих в вузы. Русский язык. 20.50 — *«Литературные встречи». Юлиус Фучик.*

ЧЕТВЕРТАЯ ПРОГРАММА. 19.35 — «Это случилось в милиции». Художественный фильм. 21.00 — «Москвичка».

Вторник, 5 июня

ПЕРВАЯ ПРОГРАММА. 9.45 — Для школьников. «Творчество юных». Концерт. 10.15 — И. С. Тургенев «Нахлебник». Фильм-спектакль. 12.00 — «Встречный план». Телеочерк. 12.30 — «Вокализ». Музыкальный телефильм. (Цв.). 13.15 — «Трудовые ритмы Чечено-Ингушетии». Документальный телефильм. 14.05 — «На полях страны». 15.45 — «Ребята из нашей школы». Художественный телефильм. 2-я серия. 16.15 — «Кино и дети». Передача 1-я. 16.45 — Для школьников. «Турнир любознательных». 17.15 — «Книжная лавка». 18.10 — «Человек и закон». 18.40 — «Поет Хелли Ляэтс». (Цв.). 19.00 — «Время». 19.30 — Кубок СССР по футболу. ¼ финала. «Спартак» (М) — «Динамо» (Тбилиси). (Цв.). 21.15 — «Песни Алмазных гор». Художественный фильм. (КНДР).

ВТОРАЯ ПРОГРАММА. 18.00 — Для детей. «Солнцеворот». 18.30 — «Красная Пресня в степи журавлиной». Документальный фильм. (Цв.). 19.20 — «Мелодии дружбы». 19.45 — «Москва». 20.30 — «Музыкальные встречи». Л. Лядова. (Цв.). 21.00 — Для юношества. «От 14 до 18». 21.30 — Спортивная программа.

ТРЕТЬЯ ПРОГРАММА. 13.10 — «Основные принципы, методология построения и функционирования АСУ». 14.00 — Основные вопросы советского трудового законодательства. «Прием на работу. Переводы на другую работу». 18.15 — Экран — учителю. 18.55 — Для студентов-заочников. Теоретическая механика. II курс. 20.15 — Для студентов-заочников. Высшая математика. I курс. Консультация. «Предел и непрерывность». 21.30 — Немецкий язык. 22.05 — Кинофильм на немецком языке.

ЧЕТВЕРТАЯ ПРОГРАММА. 19.10 — «Здоровье». 19.40 — «Дохунда». Художественный фильм. 21.00 — «Клуб кинопутешествий». (Цв.).

Среда, 6 июня

ПЕРВАЯ ПРОГРАММА. 9.45 — Для школьников. «Турнир любознательных». 10.15 — «Автосервис-73». Репортаж с международной выставки в Сокольниках. 11.00 — «Песни Алмазных гор». Художественный фильм. (КНДР). 12.35 — Концерт Всероссийского смотра сельской художественной самодеятельности. 13.35 — «Сельская страда». 13.45 — «В мастерской художника». 15.45 — «Ребята из нашей школы». Художественный телефильм. 3-я серия. 16.20 — Экономическая география. «Таджикская ССР». 17.00 — «Шахматная школа». 17.30 — Для детей. «Умелые руки». (Цв.). 18.10 — «Индокитай — путь к миру». Документальный телефильм. 19.15 — «От всей души». 21.00 — «Время». 21.30 — «Слово о музыке». 22.30 — Чемпионат Европы по боксу. Межзональный шахматный турнир.

ВТОРАЯ ПРОГРАММА. 18.00 — Для школьников. Концерт. 18.30 — «Второе рождение камня». Документальный телефильм. (Цв.). 19.15 — Выступает народный хор ДК «Мир». (Саратов). 19.45 — «Москва». 20.30 — «Подмосковье». Телеобозрение. 21.00 — «Пушкин и музыка». 21.30 — «Счастье Анны». Художественный фильм.

ТРЕТЬЯ ПРОГРАММА. 16.35 и 17.20 — Экран — врачу. 18.00 — Для студентов-заочников. История КПСС. «XXIV съезд КПСС о перспективах дальнейшего экономического и социально-политического развития Советского Союза». 18.55 — Для студентов-заочников. Высшая математика. II курс. Консультация. 20.15 — Для студентов-заочников. Высшая математика. III курс. Консультация. «Случайные события. Вероятность». 21.30 — Для поступающих в вузы. Английский язык.

ЧЕТВЕРТАЯ ПРОГРАММА. 18.20 — А. С. Пушкин «Борис Годунов». Телеспектакль. 19.50 — Играет ансамбль скрипачей Большого театра СССР. 20.45 — «Строители липецкой домны». Телеочерк. 21.15 — «Белая дача». Документальный телефильм.

Четверг, 7 июня

ПЕРВАЯ ПРОГРАММА. 9.45 — Для школьников. Выступление юных музыкантов Москвы. 10.10 — «От всей души». 12.00 — «Доверие». Телеочерк. 12.15 — «Встречи на концерте Кубанского казачьего хора». 13.25 — «Животноводство — ударный фронт». 13.35 — Телематч по прыжкам на батуте сборных команд Москвы, Киева, Минска, *Ленинграда.* 15.45 — «Ребята из нашей школы». Художественный телефильм. 4-я серия. 16.15 — «Рассказы о профессиях». «Моряки». 16.45 — Для школьников. «На приз клуба «Кожаный мяч». 17.15 — Вл. Маяковский «О любви». Телеспектакль. (Цв.). 18.10 — Концерт. 18.25 — «Товары — народу». 18.55 — Открытие II Международного конкурса балета в Москве. (Цв.). В перерыве — «Время». 22.30 — Чемпионат Европы по боксу. (Цв.).

ВТОРАЯ ПРОГРАММА. 18.00 — Для школьников. «Читайгород». 18.30 — «Музыкальные маршруты». Фильм-концерт. 19.15 — «Парторг». Документальный телефильм. 19.45 — «Москва». 20.30 — «Ваше мнение». (Цв.). 21.20 — «Справочное бюро». 21.35 — «Десятый шаг». Художественный фильм.

ТРЕТЬЯ ПРОГРАММА. 13.10 — «Основные принципы, методология построения и функционирования АСУ». Передача 2-я. 14.00 — Основные вопросы советского трудового законодательства. «Увольнение с работы». 18.00 — «Здоровье». 18.30 — Английский язык. 19.10 — Для поступающих в вузы. Русский язык. 19.55 — Для поступающих в вузы. Французский язык. 20.35 — Немецкий язык. 21.15 — «Ваш сад».

ЧЕТВЕРТАЯ ПРОГРАММА. 19.05 — «Дорога в тысячу верст». Художественный фильм. 20.30 — «Встреча писателей с пограничниками». 21.25 — «Камерный ансамбль Армении». Документальный телефильм.

Пятница, 8 июня

ПЕРВАЯ ПРОГРАММА. 9.45 — «На приз клуба «Кожаный мяч». 10.15 — Конкурс самодеятельных исполнителей советской песни. 12.00 — «Шахматная школа». 12.30 — Документальные фильмы. 13.15 — Вл. Маяковский «О любви». Телеспектакль. (Цв.). 14.00 — Дневник соревнования. 15.45 — «Ребята из нашей школы». Художественный телефильм. 5-я серия. 16.15 — «Русская речь». 17.00 — Для школьников. «Веселый денек». (Цв.). 17.30 — «Опыт научно-производственного объединения «Пластополимер». 18.10 — «Подвиг». 18.40 — «Товарищ песня». 19.25 — А. П. Чехов «Цветы запоздалые». Телеспектакль. 21.00 — «Время». 21.30 — Чемпионат Европы по боксу. Полуфинал. (Цв.).

ВТОРАЯ ПРОГРАММА. 18.00 — Концерт хореографического ансамбля средней школы № 39 г. Тбилиси. 18.30 — «Образцовому городу — образцовый транспорт». О работе московских железнодорожников. 19.00 — В эфире — «Молодость». 19.45 — «Москва». 20.30 — Концерт. 21.15 — «Отдых в выходные дни». 21.30 — «Белинский». Художественный фильм.

ТРЕТЬЯ ПРОГРАММА. 13.10 — «Основные принципы, методология построения и функционирования АСУ». Передача 3-я. 18.55 — Для студентов-заочников II курса. Физика. 20.10 — Для поступающих в вузы. Физика. Обзорная лекция.

ЧЕТВЕРТАЯ ПРОГРАММА. 19.40 — «История моей глупости». Художественный фильм. 21.00 — Артисты Театра имени А. С. Пушкина на сцене Концертной студии в Останкине.

Суббота, 9 июня

ПЕРВАЯ ПРОГРАММА. 9.30 — Для школьников. «Лети, наша песня». Концерт. 10.00 — «Шахта «Северная». Передача 1-я. 10.30 — Концерт оркестра русских народных инструментов. (Цв.). 11.15 — «Актуальные проблемы науки и культуры». «Системный подход в физиологии: метод, теория, практика». 11.45 — «Музыкальный турнир». Вильнюс — Ашхабад. 12.45 — «Стихи Людмилы Татьяничевой». 13.00 — «Два Бульди-два». Художественный фильм. 14.15 — «Здоровье». 14.45 — Мультфильмы. (Цв.). 15.15 — «Поиск». 16.00 — «День рождения поэта». VII Всесоюзный Пушкинский праздник поэзии. 17.00 — «В мире животных». (Цв.). 18.10 — «Япония — наш сосед». Документальный телефильм. 18.40 — «По нашему залам Москвы». 19.30 — «Дортмундские встречи». Выступление председателя Государственного комитета Совета Министров СССР по делам издательств, полиграфии и книжной торговли Б. И. Стукалина. 19.40 — «Жизнь Леонардо да Винчи». Художественный телефильм. (Цв.). (Италия). 1-я серия. 21.00 — «Время». 21.30 — Чемпионат Европы по боксу. Финал. (Цв.).

ВТОРАЯ ПРОГРАММА. 15.45 — Концерт инструментального ансамбля Белорусского телевидения и радио. 16.15 — Для детей. «Чудесное путешествие Нильса с дикими гусями». *Кукольный спектакль. Часть 1-я.* (Цв.). 17.10 — Л. Бетховен — Пятый концерт для фортепьяно с оркестром. 18.15 — «Танцевальные мелодии». (Цв.). 19.05 — «Телетеатр миниатюр «13 стульев». (Цв.). 20.30 — Встреча с композитором Р. Щедриным. 21.30 — «Гусарская баллада». Художественный фильм. (Цв.).

ТРЕТЬЯ ПРОГРАММА. 10.35 — Немецкий язык. 11.10 — Английский язык. 11.50 — Для поступающих в вузы. Французский язык. 12.30 — Для поступающих в вузы. Немецкий язык. 13.10 — Для студентов-заочников III курса. «Сопротивление материалов». 14.25 — «Эффективность орошаемых земель».

ЧЕТВЕРТАЯ ПРОГРАММА. 19.30 — «Труды и дни Терентия Мальцева». Документальный телефильм. 20.30 — «Болгарские песни и танцы». Концерт участников художественной самодеятельности. 21.00 — Г. Бокарев «Мы!». Телеспектакль.

Воскресенье, 10 июня

ПЕРВАЯ ПРОГРАММА. 9.30 — «Будильник». (Цв.). 10.00 — Для воинов Советской Армии и Флота. 11.00 — «Сегодня — День работников легкой промышленности». Выступление министра легкой промышленности СССР Н. Н. Тарасова. 11.15 — Концерт для работников легкой промышленности. 11.45 — «Дикая собака динго». Художественный фильм. 13.20 — «Москва и москвичи». Телеобозрение. 13.50 — «Музыкальный киоск». 14.20 — «Уверенность в завтрашнем дне». Советские люди одобряют решения апрельского Пленума ЦК КПСС. 14.30 — «Литературные встречи». Расул Гамзатов. 15.10 — «Сельский час». 16.10 — «Клуб кинопутешествий». (Цв.). 17.10 — «Песни на стихи Р. Рождественского». (Цв.). 17.55 — Международная встреча по футболу. Сборная СССР — сборная Англии. (Цв.). 19.50 — «Жизнь Леонардо да Винчи». Художественный телефильм. (Цв.). (Италия). 2-я серия. 21.00 — «Время». 21.30 — «Образ нашего современника в театре и на экране». 22.45 — Межзональный шахматный турнир. Тираж «Спортлото».

ВТОРАЯ ПРОГРАММА. 15.15 — «Большие хлопоты из-за маленького мальчика». Художественный фильм. 16.20 — «Хроника Подмосковья». 16.35 — Для детей. «Чудесное путешествие Нильса с дикими гусями». Кукольный спектакль. Часть 2-я. (Цв.). 17.30 — Киноочерк. 17.50 — «Парни музкоманды». Художественный фильм. 19.15 — «Песни В. Дмитриева». (Цв.). 20.30 — М. Горький «Старик». Спектакль.

ТРЕТЬЯ ПРОГРАММА. 10.00 и 10.45 — Экран — врачу. 11.25 — Для студентов-заочников I курса. Высшая математика. 12.40 — Беседы о воспитании. «Летний отдых детей». 13.10 — Рассказы о профессиях. «Самая мирная». 13.40 — «Шахматная школа». 14.10 — Экран научно-популярного кино. 15.10 — Композитор А. Пахмутова. 15.50 — Для поступающих в вузы. Английский язык.

ЧЕТВЕРТАЯ ПРОГРАММА. 19.20 — «И мысли мои молодые, молодые...» Документальный телефильм. 20.00 — «Артлото». (Цв.). 21.30 — «Вальс». Художественный телефильм.

НА ЭКРАНАХ ТЕЛЕВИЗОРОВ

2 июня

ПЕРВАЯ ПРОГРАММА. 9.05 — «Гимнастика для всех». 9.20 — Новости. 9.30 — Для детей. «Открываем календарь». 10.00 — Концерт мастеров искусств. 10.45 — В эфире — «Молодость». «Встреча с бригадирами КамАЗа». 11.30 — Концерт коллективов художественной самодеятельности. 12.15 — «За что мы любим свой труд». Телеочерк. 12.45 — «Оранжевое горлышко». *«Грибок-теремок».* Мультфильмы. (Цв.). 13.15 — «Об охране ландшафтов». 13.45 — Концерт Государственного академического мужского хора Эстонской ССР. 14.30 — «Здоровье». 15.00 — «Ночной извозчик», «Сорок первый». Художественные фильмы. 16.25 — «Уверенность в завтрашнем дне». 16.40 — «Поэзия». Б. Ручьев «Любава». (К 60-летию поэта). 17.10 — «Ваше мнение». (Цв.). 18.00 — Футбол. «Динамо» (Москва) — «Динамо» (К). В перерыве — Новости. 19.45 — Премьера художественного телефильма «Игра». (Цв.). 21.00 — «Время». 21.30 — «Телетеатр миниатюр «Тринадцать стульев». (Цв.). 22.40 — Международные соревнования по академической гребле. (Цв.). 23.10 — Новости.

ВТОРАЯ ПРОГРАММА. 15.30 — Концерт из произведений С. Прокофьева. 16.40 — «Безумный день». Художественный фильм. 17.45 — «Справочное бюро». 18.00 — «Очевидное — невероятное». Кинообозрение. 19.00 — «Во имя мира». В передаче принимают участие Герой Социалистического Труда, депутат Верховного Совета СССР Зуева З. В. и Герой Социалистического Труда Герасимов А. И. 19.15 — «Горизонт». 20.15 — «Спокойной ночи, малыши!» 20.30 — Оперетта Ф. Легара «Веселая вдова».

ТРЕТЬЯ ПРОГРАММА. 11.05 — Английский язык. 11.35 — Французский язык. 12.05 — Немецкий язык. 12.40 — Французский язык. 13.10 — Для студентов-заочников III курса. Сопротивление материалов.

ЧЕТВЕРТАЯ ПРОГРАММА. 19.35 — Новости. 19.40 — Концерт Московского хора молодежи и студентов. 20.10 — «Тайны удивительного мира». Документальный телефильм. 20.40 — «Книжная лавка». 21.30 — «Похождения Насреддина». Художественный фильм.

ЧТО ПЕРЕДАСТ РАДИО

2 июня

ПЕРВАЯ ПРОГРАММА. «Последние известия» — 5.00, 6.00, 8.00, 10.00, 12.00, 15.00, 22.00, 23.50. 8.45 — Взрослым о детях. «Родительские тупики». Очерк. 9.15 — «Здравствуй, товарищ!» Программа радиостанции «Юность». 10.05 — Радио — малышам. «Про ребят и про зверят». Концерт. 10.20 — «На короткой волне». 10.30 — «Если вы любите оперетту». 11.00 — Передача для женщин. 11.20 — «Музыкальный глобус». 12.10 — «Физкультуру — в массы». 12.20 — «Разучиваем песню». 12.30 — «Служу Советскому Союзу!» Радиожурнал. Ведет генерал-лейтенант Н. А. Неелов. 13.00 — «Народная артистка СССР Е. К. Катульская». Концерт-очерк. 14.00 — Литературный альманах «Дружба». 14.40 — Народные мелодии Болгарии. 15.15 — Концерт по заявкам коллектива Челябинского тракторного завода. 16.00 — Л. Н. Толстой «Детство». Страницы из повести. 17.00 — «Юность». 18.00 — «Рабочий Питер, 90-е годы». Радиопостановка. 18.40 — Новые записи хора русской песни Всесоюзного радио и телевидения. 19.20 — «Радиотеатр». Ю. Дубровкина «Особый рейс». 20.45 — Международный дневник. 21.00 — Лирические мелодии. 21.20 — «Вы нам писали». 22.30 — Музыкальная программа.

ТРЕТЬЯ ПРОГРАММА. 9.02 — Инструментальные пьесы. 9.30 — Стихи Христо Ботева. 10.00 — «Встреча с песней». 11.00 — В. Розов «В день свадьбы». Спектакль Московского театра имени Ленинского комсомола. 13.45 — Играет трио баянистов Краснознаменного ансамбля песни и пляски Советской Армии. 14.00 — «В детском радиотеатре». Т. Габбе. «Город мастеров». 15.00 — К. Баташов — Концерт для скрипки с оркестром. 15.15 — А. Балакаев «Ока Городовиков». Литературная композиция по роману. 16.00 — «Мастера вокального искусства». Певица В. де Лос Анхелес. 16.30 — Р. Щедрин — Первая симфония. 17.00 — Выступают артисты зарубежных стран. 18.00 — «В детском радиотеатре». Э. Войнич «Овод». 19.30 — Концерт солистов и оркестра русских народных инструментов Всесоюзного радио и телевидения. 22.00 — Выступают М. Биешу и Е. Серкебаев. 22.30 — А. С. Пушкин «Арап Петра Великого». Глава третья.

СЕГОДНЯ В ТЕАТРАХ

КРЕМЛЕВСКИЙ ДВОРЕЦ СЪЕЗДОВ — **Гастроли балетной труппы Большого театра оперы и балета Белорусской ССР — Лебединое озеро.**

БОЛЬШОЙ ТЕАТР — утро — **Одноактные балеты;** вечер — **Спартак.**

МХАТ им. М. ГОРЬКОГО — **Сталевары.**

ФИЛИАЛ МХАТ им. М. ГОРЬКОГО — **Пока арба не перевернулась.**

МАЛЫЙ ТЕАТР — **Самый последний день.**

ФИЛИАЛ МАЛОГО ТЕАТРА — спектакль Театрального училища им. Щепкина — **Веер.**

ТЕАТР им. Евг. ВАХТАНГОВА — утро — **Конармия;** вечер — **Шаги командора.**

ГОСУДАРСТВЕННЫЙ ЦЕНТРАЛЬНЫЙ КОНЦЕРТНЫЙ ЗАЛ — **Ленинградская труппа «Хореографические миниатюры»** под худож. руководством **Л. Якобсона.**

ТЕАТР им. МОССОВЕТА — утро — **Рим, 17, до востребования;** вечер — **Петербургские сновидения.**

ТЕАТР им. В. МАЯКОВСКОГО — **Конец книги шестой.**

ТЕАТР им. К. С. СТАНИСЛАВСКОГО и Вл. И. НЕМИРОВИЧА-ДАНЧЕНКО — **Манон.**

ТЕАТР «СОВРЕМЕННИК» — **Восхождение на Фудзияму.** Действительны билеты со штампом «12 мая».

ТЕАТР им. ЛЕНИНСКОГО КОМСОМОЛА — утро и вечер — **Музыка на одиннадцатом этаже.**

ТЕАТР САТИРЫ — утро — **Обыкновенное чудо;** вечер — **Таблетку под язык.**

ТЕАТР ОПЕРЕТТЫ — утро — **Весна в Москве;** вечер — **Золотые ключи.**

ТЕАТР ДРАМЫ И КОМЕДИИ на Таганке — **Товарищ, верь...**

ДРАМАТИЧЕСКИЙ ТЕАТР на Малой Бронной — **Общественное мнение.**

ТЕАТР «РОМЭН» — утро — **Цыган;** вечер — **Золотая перина.**

ЦЕНТРАЛЬНЫЙ ТЕАТР КУКОЛ — в 11 ч. — **Веселые медвежата;** вечер — **Необыкновенный концерт.**

КАКАЯ БУДЕТ ПОГОДА

В Москве и Подмосковье сегодня днем кратковременные дожди, возможны грозы, а в последующие сутки без осадков. Ночью 7—11, днем 21—26 градусов. Температура воды на реках и водохранилищах Подмосковья 15—18 градусов.

**Сегодня и завтра в Белоруссии преимущественно без осадков, ночью 7—12, днем 21—26 градусов. В южных и юго-восточных областях Украины пройд