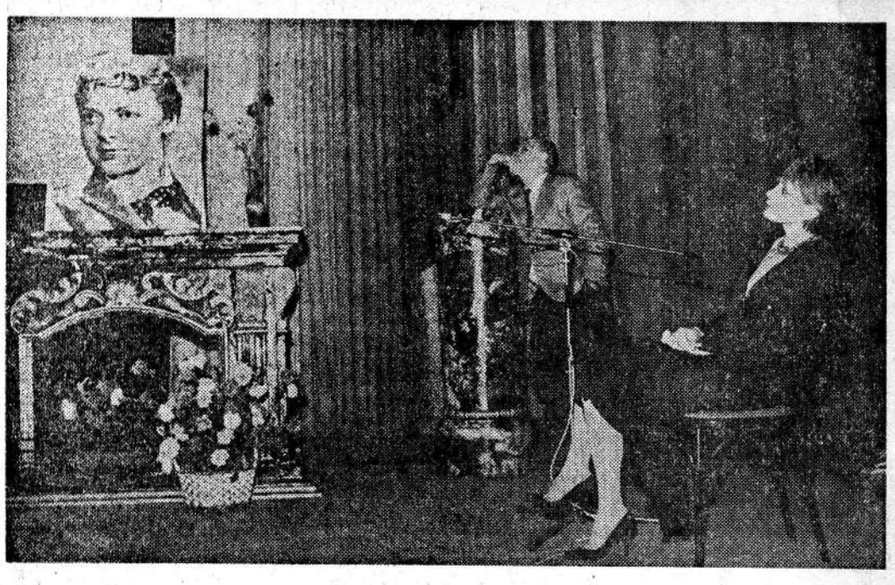

✦ МОСКВА. В помещении Всесоюзного киноцентра на Красной пресне состоялся вечер из нового цикла «Ностальгия».

Первый вечер был посвящен Зое Федоровой. Он был подготовлен дочерью актрисы Викторией Федоровой, прибывшей для этого из США. «Я хочу поблагодарить всех моих друзей и друзей мамы, зрителей, которые ее помнят и любят, за доброе отношение к нам, —сказала она собравшимся. —Я поражалась ее оптимизму, сталинский режим отнял у нее лучшие годы...»

На вечере были показаны отрывки из кинофильмов с участием Зои Федоровой.

НА СНИМКЕ: Виктория Федорова на вечере.

Фото А. ЯКОВЛЕВА. (Фотохроника ТАСС).

Прошу слова!

НЕПРИКАЯННЫЕ

Года два назад ансамбль «Вайнах» гастролировал в Орджоникидзе. Перед концертом зашли к нам артисты осетинского ансамбля танца «Алан». Разговаривали о том, о сем. И вдруг кто-то сказал: «Наш министр культуры знает каждого артиста в республике не только по фамилии, но и по имени, отчеству». Меня это потрясло. Может, потому, что у нас в республике слово «артист» давно утратило то возвышенное, вдохновенное содержание, какое вкладывают в него люди. Это слово в старину звучало, как похвала, как награда, как признание особого таланта, блистательного и уникального.

А сейчас? Судите сами.

Приходит устраиваться на завод рабочий. У него спрашивают, что он может, на что способен. Наконец, чтобы в этом убедиться, проводят аттестацию.

А у нас как? Да никак! Никаких конкурсов для профессионалов, никакой аттестации, в конце концов нет даже элементарных прослушиваний. И получается: в профессиональных артистах ходят все. И зритель, естественно, мерит всех одной меркой. А с актером обращаются, как бог на душу положит. Живут сегодня актеры десятилетиями в общежитиях, на частных квартирах. Распоряжаются ими, как пешками на шахматной доске.

—В 1989 году Государственный ансамбль танца «Вайнах» ездил в гастрольную поездку по Иордании и Сирии. Мне не надо представлять Билохьажа Дидигова, говорить, как любят его самобытные песни в нашей республике, как популярны они среди вайнахов, живущих в Сирии, Иордании, Турции. Так вот, его в поездку не взяли. (Кстати, меня тоже). Мы оказались лишними. Хотя известно, что в этих странах не только понимают, но и поют наши песни, многие видеоклипы наших там в чести. Из-за такого к себе отношения Б. Дидигов покинул ансамбль и второй год не у дел.

Сколько лет мучаются в общежитии заслуженные работники культуры Яскаев Саид-Эмин, певец и конферансье, Усманов Имран, Мусхабов Ислам и другие. Как-то Мусхабов с горечью признался: «Будь у меня квартира, чего бы я не сделал для культуры нашей! А в «Актере» нет условий для занятий музыкой. Все-таки общежитие. Музыка же не живет согласно распорядку, она имеет обыкновение рождаться и ночью...»

И приходится ему заниматься с утра и до поздней ночи в саду имени 1 Мая. В филармонии так и не нашлось даже маленькой комнатушки для группы «Кхоллам», которой руководит Мусхабов.

Мерзнет наш руководитель в часы подготовки к репетиции с нами. Мерзнем все мы во время репетиции в холодном помещении. Приезжаешь в село с концертом — здание вообще не отапливается... На сцене — грязь. А комнату для переодевания артистов трудно назвать комнатой.

Часто меня даже незнакомые спрашивают: отчего это ты пропала с экранов телевизоров, со сцены? И лестно, и горько это слышать. Разочарование в любимой работе оказывается страшным для артиста, ибо живет и творит он на виду у людей, своих зрителей.

А приходит это разочарование не в одночасье. То вырежут твое выступление из праздничной телепрограммы, то «забудут», что готовится в республике торжество и идет работа над праздничным концертом. У мало-мальски уважаемого и уважающего себя коллектива есть план на год, полугодие, квартал, в конце концов на месяц. Висит он на видном месте. И обязывает. Мы же не знаем, где будем завтра. А на какие-то важные республиканские концерты творцов собирают, как по тревоге гражданской обороны. И потому все держится на одном - двух именах.

Так было, когда проводились концерты в филармонии для гостей из Турции, Сирии, Иордании, приезжавших на Первый съезд чеченского народа. Сюда «забыли» позвать даже лучшего в республике гармониста Рамзана Паскаева.

Так же было и с концертом на торжествах, посвященных любимому нашему поэту Магомету Мамакаеву. Не «забывают» нас только на благотворительных вечерах.

Я далека от мысли считать все это кампанией против меня. Упаси господь. Но тем обиднее, что такое положение, видимо, результат всеобщего равнодушия. Вспомните Жансари Шамилеву, Мелхазни Гепараеву! Какие замечательные народные (по духу своего искусства) певицы работали в республике. Кто о них сейчас помнит? Только пожилые люди. Молодежь их уже не знает, потому что нет видеозаписей их выступлений на телевидении. То же грозит и поющим еще Марьям Айдамировой, Валиду Дагаеву. А ведь эти люди — легенды, первопроходцы. Они — история нашей певческой культуры. И страдают от равнодушного к себе отношения не только певцы. Дефицит родного искусства испытывают наши зрители.

И потому как бы ни было трудно лично мне, я ищу, буду продолжать искать новые современные и любимые моими зрителями подлинно народные песни. Душа человека ведь не может жить без песни.

Раиса КАГЕРМАНОВА,
артистка Чечено-Ингушской филармонии.

• • •

Редакция обратилась к заместителю министра культуры А. Г. Митрофанову и директору Чечено - Ингушской филармонии В. А. Склярову с просьбой прокомментировать письмо.

А. Г. Митрофанов: Я приветствую появление этого письма. Думаю, выступление наших актеров, певцов, музыкантов на страницах печати с какими-то проблемными публикациями поднимет и их гражданский авторитет, и поможет открытому обсуждению больных проблем нашей культуры, решению каких-то вопросов.

А проблем немало. Да, неуютно в филармонии, да, холодны и неуютны сельские клубы. Да, трудно жить в переполненном общежитии. В одночасье всего этого не решить, слишком долго культура наша влачила жалкое, материально - необеспеченное существование. Сейчас создается долговременная государственная программа развития культуры республики. Разумеется, как в сказке, по мановению волшебной палочки все не изменится. Но перемены будут. Конечно, было бы хорошо, если бы собственно филармония и объединение «Эстрада» разделились не только так, как они это сделали, но и жили бы под разными крышами. Сегодня тесно всем. Предполагалось, что когда сад имени 1 Мая претерпит реконструкцию, объединение «Эстрада» перейдет туда, обретя свою резиденцию. В связи с реконструкцией Первомайской улицы мы вышли с предложением создать здесь на базе сада 1 Мая большой концертный комплекс с летним и зимним залами, репетиционными комнатами, административными помещениями. Вопрос пока решается.

В. А. Скляров: Обиды, высказанные Р. Кагермановой, понятны. Психология артиста, творца, конечно, тонка, ранима. И внимание ему, как, впрочем, любому другому человеку, необходимо, и поддержка нужна, и интерес к профессиональному росту обязателен.

На том мы и сами стоим. Сегодня в филармонии работает много коллективов. Не все они имеют комфортабельные условия, и это беда наша, а не вина. Все коллективы набраны на конкурсной основе: и капелла, и новый театр музыки и танца, и симфонический оркестр. Конечно, мы не устраиваем многолюдных просмотров и прослушиваний — делается это в рабочем порядке. Может быть, кого-то и берем без конкурса, но доверяем при этом руководителю, да и склонны считать, что профессионализм появляется в процессе работы.

Справедливы упреки к телевидению. К сожалению, мы не можем влиять на их выбор. Они самостоятельны, но, думаю, это не дает им права на бестактность по отношению к артисту.

Много раз предлагали мы создать общий художественный совет — не при министерстве, не при телестудии или каком другом ведомстве. Независимый. Думаю, дело бы подвинулось, да и объективности стало бы больше. И вообще, присоединяюсь к мнению Анатолия Георгиевича — чаще надо выступать творческим работникам в прессе. Нашему делу тоже нужна гласность.

НЕДЕЛЯ ГОЛУБОГО ЭКРАНА

Понедельник

25 ФЕВРАЛЯ.

I ПРОГРАММА

6.30 — Утро (120+30). 9.00 — «Контакт». Экономическое обозрение. 9.15 — Мультфильм. 9.30 — «Память». Художественный фильм. 1-я и 2-я серии. 12.00 — ТСН. 12.15 — Воспоминание о песне. 12.45 — Премьера документального фильма «Отвори мне двери покаяния...» 15.00 — ТСН. 15.15 — «Ставка больше, чем жизнь». Художественный фильм. 11-я серия «Пароль». 16.10 — «День на исходе тепла...» Документальный фильм. 16.40 — Музыкальная сокровищница. П. И. Чайковский — Симфония № 5 ми минор. 17.30 — Детский час (с уроком немецкого языка). 18.30 — «Меридиан». Международные новости. 18.45 — По законам рынка. 19.15 — Минуты поэзии. 19.20 — К 75-летию киностудии им. М. Горького. Художественный фильм «Дом, в котором я живу» (1957). 21.00 — Время. 21.45 — «Возьми мое сердце... А. Петренко». О проблемах современного театра. 23.15 — «Что сказано, то сказано». Поет Юрий Лоза. 23.45 — В гостях у Пьера Кардена. 00.30 — ТСН. 00.50 — «Компаньоны». Художественный фильм. 1.55 — «Ганна Главари». Музыкальный фильм.

II ПРОГРАММА

7.00 — Утро делового человека. 8.00 — Утренняя гимнастика. 8.15 — «Подвиг Карамзина». Научно - популярный фильм. 8.35, 9.35 — История. 6-й класс. 9.05 — Итальянский язык. 10.05 — Русская речь. 10.35, 11.45 — Литература. 9-й класс. 11.05 — Мир денег Адама Смита. 12.15 — «Мистер Икс». Художественный фильм (1958). 13.45 — «Планета». Международная программа. 14.45 — У. Фолкнер. «Брошь». Телеспектакль. 16.50 — Программа передач. 16.55 — Музыкальные открытки. 17.05 — «Возвращение Ахматовой». Документальный фильм. 18.15 — «Грани». Литературно - художественный видеоканал. 19.15 — ИПП. 19.55 — «Спокойной ночи, малыши! 20.05 — Концерт дІайлаялле. (Перед началом концерта) (на чеч. яз.). 21.00—Время. 21.45— На сессии Верховного Совета СССР. 22.45 — Иллюзион. «Окраина». Художественный фильм (1933).

Вторник

26 ФЕВРАЛЯ

I ПРОГРАММА

6.30 — Утро (120+30). 15.00 — ТСН. 15.15 — Художественный фильм «Ставка больше, чем жизнь». Фильм 12-й «Измена». 16.20 — «Вызываем нинолога с собакой». Документальный фильм. 16.50 — Детский музыкальный клуб. 17.35 — Мультфильм. 17.45 — Фестиваль культуры и искусства советских немцев. 18.30 — «Меридиан». Международные новости. 18.45 — Политические диалоги. 19.15 — К 75-летию киностудии им. М. Горького. Художественный фильм «Три дня Виктора Чернышева» (Впервые. 1968). 21.00 — Время. 21.45 — «ВиД» представляет: «Поле чудес». 22.30 — Встреча с писателем О. Волковым в Концертной студии Останкино. 00.00 — ТСН. 00.20 — Премьера фильма - монографии «Джазмен» о музыканте Г. Лукьянове. 1.25 — «Инспектор Гулл». Художественный фильм. 1-я серия. 2.30 — «Души моей царицы». Фильм-концерт.

II ПРОГРАММА

16.40 — Программа передач. 16.45 — «Возраст «икс». 17.15 — «Фаьлг, фулг...» Передача для самых маленьких (на инг. яз.). 17.35 — Вы нам писали. 18.05—Музыкальные открытки. 18.15—Фильм-реклама. 18.20 — ИПП. 19.00 — Мультфильм. 19.10 — Р. Тома. «Ловушка». Спектакль республиканского русского драмтеатра им. М. Ю. Лермонтова. 21.00 — Время. 21.45 — На сессии Верховного Совета СССР. 22.45 — «Капитан Фракасс». Художественный фильм. 1-я серия. 00.00 — Баскетбол. Кубок обладателей кубков. Мужчины. Полуфинал. «Динамо» (Москва) — ПАОК (Греция).

Среда

27 ФЕВРАЛЯ

I ПРОГРАММА

6.30 — Утро (120+30). 9.00 — Деловой курьер. 9.15 — Мультфильм. 9.35 — «Три дня Виктора Чернышева». Художественный фильм. 11.15 — Детский музыкальный клуб. 12.00 — ТСН. 12.15 — Встреча с писателем О. Волковым в Концертной студии Останкино. 15.00 — ТСН. 15.15 — Художественный фильм «Ставка больше, чем жизнь». Фильм 13-й «Без инструкции». 16.10 — Премьера документального фильма. «Москва. Тушино». 16.25 — Концерт лауреатов Всероссийского фестиваля народного творчества художественных коллективов МВД. 17.30 — Детский час (с уроком английского языка). 18.30 — 9-я студия. 19.30 — Фильмы режиссера С. Самсонова. «Журавль в небе». (Впервые). 21.00 — Время. 21.45 — «Подарок меломану». Поет Д. Хворостовский. 22.15 — Телескоп. 23.30 — Премьера музыкального фильма «Рок-поп в стране 03» (Австралия). 00.30 — ТСН. 00.50 — «Инспектор Гулл». Художественный фильм. 2-я серия. 2.05 — О. де Бальзак. «Красная гостиница».

II ПРОГРАММА

8.00 — Утренняя гимнастика. 8.15 — «По образу и подобию». Научно - популярный фильм. 8.35, 9.35 — Основы информатики и вычислительной техники. Делопроизводство и ЭВМ. 11-й класс. 9.05 — Немецкий язык. 1-й год обучения. 10.05 — Немецкий язык. 2-й год обучения. 10.35, 11.50 — Музыка. 5-й класс. 11.05 — Диалог с компьютером. 12.20 — «Капитан Фракасс». Художественный фильм. 1-я серия. 13.30 — Концерт Камчатской хоровой капеллы. 14.20 — Документальные фильмы. «Как нам дается благодать», «Нальчик». 14.55 — «Это было раненое сердце». Некрасов и Достоевский. 16.55 — Программа передач. 17.00 — Фуд тахана тикаь тархенаш тІа. (Что сегодня на прилавках магазинов) (на инг. яз.). 18.00—Музыкальные открытки. 18.10 — Экологический дневник. 18.40 — Мультфильм. 18.45 — Довр доцу сий. (Честь смолоду) (на чеч. яз.). 19.25 — ИПП. 20.15 — ПІалгІай Іадала хьаст. Къонахчалли, тешами. (Истоки ингушских традиций) (на инг. яз.). 21.00 — Время. 21.45 — На сессии Верховного Совета СССР. 22.45 — На сессии Верховного Совета РСФСР. 23.15 — «Капитан Фракасс». Художественный фильм. 2-я серия. 00.20 — И. Брамс — Соната для скрипки и фортепиано соль мажор. Исполняют Д. Ситковецкий и Б. Давидович (США).

Четверг

28 ФЕВРАЛЯ

I ПРОГРАММА

6.30 Утро (120+30). 9.00 — По сводкам МВД. 9.15 — Мультфильм. 9.30 — «Журавль в небе». Художественный фильм. 11.00 — Детский час (с уроком английского языка). 12.00 — ТСН. 12.15 — «Я вам спою». Песни В. Егорова. 12.45 — Премьера документального фильма «Игра в бабки... по-куртински». 15.00 — ТСН. 15.15 — Художественный фильм «Ставка больше, чем жизнь». Фильм 14-й «Эдита». 16.15 — Народные мелодии. 16.25 — К 75-летию киностудии им. М. Горького. Художественный фильм «Жизнь одна...» (Впервые). 17.45 — ...До 16 и старше. 18.30 — «Меридиан». Международные новости. 18.45 — Концерт памяти Андрея Корсакова. 18.20 — К 75-летию киностудии им. М. Горького. Художественный фильм. «Живет такой парень» (1964). 21.00 — Время. 21.45 — По сводкам МВД. 22.00 — Юбилейный концерт Большого симфонического оркестра Гостелерадио СССР. 00.30 — ТСН. 00.50 — «Примите вызов, сеньоры». Художественный фильм. 1-я серия. 1.55 — «Матрешки нижегородские». Документальный фильм. 2.25 — «Звучат воспоминания». Киноконцерт.

II ПРОГРАММА

8.00 — Утренняя гимнастика. 8.15 — «Федор Тютчев». Научно - популярный фильм. 8.35, 9.35 — Общая биология. 11-й класс. 9.05 — Испанский язык. 1-й год обучения. 10.05 — Испанский язык. 2-й год обучения. 10.35, 11.35 — Биология. 8-й класс. 11.05 — «Евфросиния Полоцкая». Научно - популярный фильм. 12.05 — «Капитан Фракасс». Художественный фильм. 2-я серия. 13.10— Музыкальный абонемент. «Звездный час. О декабрьских вечерах». 14.10 — Ритмическая гимнастика. 14.40 — «Крылья». Документальный фильм. 15.05 — Программа передач. 15.10 — Село и люди. 15.40—Документальный фильм. 15.50 — Маьхашца нийсъаьл экономика: халонаш а де дезараша а. (Рыночная экономика: проблемы и решения) (на инг. яз.). 16.50 — Фильм. 17.00 — ТІемалоша дуйлу. (Фронтовики рассказывают. О судьбах ветеранов войны после 23 февраля 1944 года) (на чеч. яз.). 18.00 — Киножурнал. 18.10 — Музыкальные открытки. 18.20 — Мультфильм. 18.30 — ИПП. 19.10 — Шоана лаьрХІа вІашагІкхетар. «Наькъа юкъе». Вокально - инструментальный ансамбль. («Встреча для вас». ВИА «Середина пути») (на инг. яз.). 19.35 — «Прошу слова, товарищи депутаты!» 20.05 — Аш хаьржина иллеш... (Песни, выбранные вами) (на чеч. яз.). 20.40 — Беседа о нравственности. 21.00 — Время. 21.45 — На сессии Верховного Совета РСФСР. 23.15 — «Стоянка поезда — две минуты». Художественный фильм. 00.25 — Играет Анатолий Бариленко (гитара).

Пятница

1 МАРТА

I ПРОГРАММА

6.30 — Утро (120+30). 9.00— Инновация. Маркетинг. Результат. 9.15 — Мультфильм. 9.35 — «Живет такой парень». Художественный фильм. 11.15 — ...До 16 и старше. 12.00 — ТСН. 12.15 — «Без наследника». Документальный фильм. 12.55 — «Фронтовые подруги». Концерт - очерк. 15.00 — ТСН. 15.15—Художественный фильм. «Ставка больше, чем жизнь». Фильм 15-й «Осада». 16.10 — Мир увлеченных людей. 16.30 — «Память сердца». Об освобождении Болгарии от османского ига. 17.20 — Наш сад. 17.50 — Улица «Правды». 18.30 — «Меридиан». Международные новости. 18.45 — Международная ассоциация по борьбе с наркоманией и наркобизнесом совместно с ЦТ представляют программу «Один день без наркотиков». 21.00 — Время. Продолжение программы «Один день без наркотиков». 21.45. — Впервые на экране ЦТ. Художественный фильм «Убийство в ночном поезде». В перерыве программы — ТСН. 1.00 — «Примите вызов, сеньоры». Художественный фильм. 2-я серия. 2.10 — «Какие в Карабанове цветы».

II ПРОГРАММА

8.00 — Утренняя гимнастика. 8.15 — «Чеховы». Научно-популярный фильм. 8.35, 9.35 — Окружающий нас мир. 1-й класс. 8.55, 9.55 — «Красный художник». Документальный фильм. 9.05 — Английский язык. 1-й год обучения. 10.05 — Английский язык. 2-й год обучения. 10.35, 11.40 — Окружающий нас мир. 2-й класс. 10.55 — Разминка для эрудитов. 12.00 — «Стоянка поезда — две минуты». Художественный фильм. 13.10 — К. Воробьев «Судьба и книги». 14.35 — Поет Н. Ерасова. 15.15 — «Зеленая лампа». Встреча с артистом В. Гафтом. 16.55 — Программа передач. 17.00 — Безвыходных положений не бывает. 17.45 — ХІун дало кооперативе?» (Что может кооператив? («Дорожный», г. Гудермес) (на чеч.яз.). 18.05 — Музыкальные открытки. 18.15 — ИПП. 18.55 — Футбол. Кубок СССР. 1/4 финала. «Спартак» (Москва) — «Торпедо» (Москва). В перерыве — Спокойной ночи, малыши! 21.00 — Время. 21.45 — На сессии Верховного Совета РСФСР. 23.15 — «Среда обитания». Художественный фильм. 00.25 — «Приглашение к празднику». Документальный фильм.

Суббота

2 МАРТА

I ПРОГРАММА

6.30 — Концерт Государственного республиканского ансамбля «Россия». 6.55 — Мультфильм. 7.15 — Спорт для всех. 7.30 — Ритмическая гимнастика. 8.00 — Утренняя развлекательная программа. 8.30 — Наш сад. 9.00 — ТСН. 9.15 — К 75-летию киностудии им. М. Горького. Художественный фильм «Евдокия» (1961). 10.55 — «Утренняя звезда». 11.55 — Из золотого фонда ЦТ. А. Н. Островский. «Доходное место». Фильм - спектакль Государственного академического Малого театра Союза ССР. 14.30 — «Бурда моден» предлагает... 15.00 — ТСН. 15.15 — Политические диалоги. «Кто есть кто». На вопросы телезрителей отвечает Президент Казахстана Н. А. Назарбаев. 16.30 — «Запомни песню». Для взрослых и детей. 16.45 — Кинофестиваль «Приз зрительских симпатий». Премьера документального фильма «От прадедов испокон веков». 17.05 — Международная панорама. 17.50 — К 75-летию киностудии им. М. Горького. Художественный фильм «Застава Ильича» (1962). 21.00 — Время. 21.45 — «Последний из могикан». Мультфильм (США). 22.30 — «Сан-Ремо-91». В перерыве — ТСН.

II ПРОГРАММА

8.00 — Утренняя гимнастика. 8.15 — Концерт. 8.50 — Премьера документального фильма «Три стерляди в голубом поле». 9.30 — Русская речь. 10.00 — Видеоканал «Содружество». 1. Украинская студия телевидения представляет. (Политико - экономические новости. Агроферма «Прут» (Карпаты). «История вопроса». (Крым сегодня). 2. Телемост «Как себя прокормить». (Рынок — магазин. Фермер — колхоз). 3. Видеоновости. 4. Музыка, живопись, поэзия. 13.30 — «Плюс одиннадцать». Видеоканал: «Русский характер» (продолжение разговора). «Тема моя — Россия» (кинодокументалист о своих новых работах). «Колвицкие истоки». (О российской деревне (Мурманск), встреча с молодым ученым Н. Левашовым. (15.00) — «Белые розы в белой зиме» — музыкальный видеофильм. 17.00 — Педагогика для всех. 18.00 — Программа передач. 18.05 — Музыкальные открытки. 18.15 — Телефильм. 18.25 — «Панорама». 19.25 — «Шуна, даьхнилелорхой». (Для вас, животноводы). Концерт (на чеч. яз.). 20.00 — Спокойной ночи, малыши! 20.15 — Фристайл. Кубок мира. Передача из Тисовца. 21.00 — Время. 21.45 — «Взятка». Художественный фильм. 1-я и 2-я серии. 00.10 — Премьера документального фильма «Погребения Пето не было». О судьбе М. Ю. Лермонтова.

Воскресенье

3 МАРТА.

I ПРОГРАММА

8.00 — ТСН. 8.15 — Ритмическая гимнастика. 8.45 — Тираж «Спортлото». 9.00 —С утра пораньше. 10.00 — На службе Отечеству. 11.00 — Утренняя развлекательная программа. 11.30 — Клуб путешественников. 12.50 — Сельский час. 13.50 — Хоккей. Чемпионат СССР. «Динамо» (Москва) — ЦСКА. 2-й и 3-й периоды. 15.15 — ТСН. 15.30 — Здоровье. 16.00 — «Рок-урок». Музыкальная программа для подростков. 17.00 — Премьера документального фильма «Изюбриный рев». 17.20 — Искусство земли вологодской. 18.05 — «Уолт Дисней представляет». 18.55 — Чайковский — Концерт для фортепиано и струнного оркестра. 19.25 — К 75-летию киностудии им. М. Горького. Художественный фильм «Ночевала тучка золотая». (Впервые). 21.00 — Время. 21.45 — Киностудии детских и юношеских фильмов им. М. Горького — 75 лет. 23.15 — Футбольное обозрение. 23.45 — ТСН. 00.05 — «ВиД» представляет: «Шоу-биржа». 1.05 — «Пока не выпал снег». Художественный фильм. 2.25 — «Запою я песнь цыгана». Музыкальная композиция в исполнении В. Светлова.

II ПРОГРАММА

8.00 — На зарядку становись. 8.20 — Мультфильмы. 9.00 — «На экране служба 01». Фильмы о пожарной безопасности. 9.30 — «Плюс одиннадцать». Видеоканал: «Дембель-90» (об армейских буднях); о гжельском заводе, его мастерах и художниках; о проблемах отцов и детей; о самовольном захвате земель людьми, не имеющими отношения к сельскому хозяйству; презентация музея моды; о совете ветеранов ЦДРИ; о женщинах и для женщин. 13.00 — Хоккей. Чемпионат СССР. «Динамо» (Москва) — ЦСКА. 1-й период. 13.40 — Кинопублицистика союзных республик. Премьера документального фильма «Старицкий излом». 14.30— К 75-летию киностудии им. М. Горького. Художественный фильм «Анна на шее» (1954). 15.55 — Чемпионат США по баскетболу среди профессионалов НБА. 16.55 — Коллаж. 17.00 — Программа передач. 17.05— Документальный фильм. 17.35 — «Орамаш». (Корни) (на чеч. яз.). 18.05 — Телефильм. 18.15 — Музыкальные открытки. 18.25 — «Халкъан нхолларалла». (Народное творчество) (на чеч. яз.). 19.10 — «Мир, в котором мы живем». Фильмы режиссера Габриловича. «Футбол нашего детства». О футболе сороковых послевоенных лет. 20.00 — Спокойной ночи, малыши! 20.15 — Фристайл. Кубок мира. 21.00 — Время. 21.45 — Авторское телевидение. 23.45 — Концерт. «Посвящается Марио Ланца». Поют Т. Синявская и М. Магомаев.

К Дню памяти

Собрания на предприятиях, в учреждениях Ленинского, Старопромысловского, Заводского, Октябрьского районов, посвященные Дню памяти жертв сталинских репрессий.

22 ФЕВРАЛЯ 1991 г.

Клуб ВОГ — траурное собрание общественности — 16.00.

Республиканский Дворец пионеров и школьников — собрание общественности — 16.00.

ДК ПО «Оргтехника» — митинг «Это нужно не мертвым, это нужно живым» — 15.00.

Чеченский государственный драматический театр им. Х. Нурадилова — премьера спектакля «Один лишь бог...» — 19.00.

Чечено - Ингушская госфилармония — концерт, посвященный Дню памяти — 18.00.

23 ФЕВРАЛЯ 1991г.

ДК им. В. И. Ленина — вечер «Суровый февраль 1944 года» — 13.00.

ДК им. Крупской — вечер «Эти годы не забыть нам никогда» — 14.00.

ДК химиков — радиожурнал «Память», тематический кинопоказ «Незабываемый год» — 17.30.

Дом работников просвещения — встреча - беседа «Роковые сороковые» — памяти жертв сталинских репрессий — 11.00.

ДК ПО «Оргтехника» — вечер - встреча «Это нужно не мертвым, это нужно живым»—10.00.

Клуб хлебокомбината — встреча - беседа «Ушедших дорогие имена...» — 10.00.

СПРАВКИ ОБЪЯВЛЕНИЯ

Театр

Театр им. Х. Нурадилова
«ДЕЛА ВОЦУРГ НАКЪОСТ ВОЦУШ».
(«Один лишь бог...»).
Начало в 19 часов.

Кино

«ЮБИЛЕЙНЫЙ» — **Фуфель,** в 9—11—13—15—17—19—21.

«РОССИЯ» — **Золото Маккены** (две серии), в 13.30—16—18.30.

«КОСМОС» — **Груз-300,** в 10. **Ты всегда в моем сердце,** в 14—18.30. **Храм любви** (две серии), в 11.30—16.

«ОКТЯБРЬ» — **Дрянь,** в 12—14—16—18—20.

«ЮНОСТЬ» — **Завтра была война,** в 9. **Сборник мультфильмов,** в 11. **Дураки умирают по пятницам,** в 12 — 14 — 16.10—18—20.

«РАДУГА» — **Ангелочек,** в 13—15—17—19—21.

Дворец культуры им. В. И. ЛЕНИНА — **Дрянь,** в 13—15—17—19.

ДОМ ОФИЦЕРОВ — **Большая прогулка** (две серии), в 17.30—20.

Телевидение

I ПРОГРАММА

6.30 — «Утро». 9.00 — Инновация. Маркетинг. Результат. 9.15 — Мультфильмы: «Черная курица», «Олежка белые рожки». 9.45 — «Человек и закон». Правовой видеоканал. 11.00 — М. Меерович. Струнная серенада. 11.15 — «...До шестнадцати и старше». 12.00 — ТСН. 12.15 — Концерт народной артистки СССР Е. Образцовой и АОРНИ Гостелерадио СССР. 15.00 — ТСН. 15.15 — «Ставка больше, чем жизнь». Художественный фильм. Фильм 10-й — «Именем республики». 16.10 — Концерт заслуженного артиста РСФСР Н. Рожкова. 16.35 — «Май мастеровой, необыкновенная машина и король-вояка». Мультфильм. 16.50 — Мама, папа и я. Ребенку 2 года. 17.20 — «Вместе с чемпионами». 17.35 — «Заглянуть в окно». Передача 2-я. 18.25— Поет Надежда Стефанова. 18.45 —Контакт-форум. 19.15 — Программа «ВиД». 19.30 — Премьера художественного фильма «Память». 2-я серия. 21.00 — Время. 21.45 — Программа «ВиД». В перерыве (23.45) — ТСН. 01.00 — Ночное ТВ. «Никколо Паганини». Художественный фильм. 4-я серия. 02.10 — «Вертикаль художника Селиверстова».

II ПРОГРАММА

8.00 — Утренняя гимнастика. 8.15 — «В объективе — животные. Скорпион, тарантул и другие». Научно-популярный фильм. 8.35, 9.35 — Литература. 5-й класс. К. Паустовский. «Мещерская сторона». 9.05 — Английский язык. 1-й год обучения. 10.05 — Английский язык. 2-й год обучения. 10.35, 11.40 — Окружающий нас мир. 1-й класс. Все профессии нужны. 10.55 — Разминка для эрудитов. 12.05 — «Клуб женщин». Художественный фильм. 1-я и 2-я серии. 14.30 — «Боль моя, Арал». 15.00 — Концерт Государственного ансамбля песни и танца Калмыцкой АССР «Тюльпан». 17.00 — Программа передач. 17.05 — Телефильм. 17.35 — «ДІаиха денош дагаухаш». (Вспоминая дни минувшие) (на инг. яз.). 18.35 — Музыкальные открытки. 18.45 — Фильм. 18.50 — ИПП. 19.30 — «Лийрдоцу илли». («Бессмертная песня». Музыкальная программа (на чеч. яз.). 20.00 — «Спокойной ночи, малыши!» «Где ночует воробей?». 20.15 — «Вертикаль». Документальный фильм. 20.45 — Спорт для всех. 21.00 — Время. 21.45 — На сессии Верховного Совета РСФСР. 23.15 — По просьбам зрителей. «Шире круг». Часть 2-я (повторение от 30 декабря).

ПАМЯТИ ЖЕРТВ СТАЛИНСКИХ РЕПРЕССИИ ПОСВЯЩАЕТСЯ!
23 февраля
СМОТРИТЕ В КИНОТЕАТРЕ «РАДУГА»
художественно-публицистический фильм

«ВЛАСТЬ СОЛОВЕЦКАЯ».

Производство киностудии «Мосфильм».
Режиссер и оператор — **М. Голдовская.**
Герои фильма — бывшие узники Соловков, среди которых академик Д. С. Лихачев.
Начало сеанса в 15 часов.

И документальный фильм
«РЕАБИЛИТАЦИЯ НАДЕЖД».

Производство Ленинградской студии документальных фильмов.
Авторы сценария — **Э. Соколов, П. Сергеев.**
На этот раз жертвами сталинских репрессий стали семнадцатилетние выпускники воронежских школ.
Начало сеансов в 19 часов.

ПОСВЯЩАЕТСЯ ДНЮ ПАМЯТИ ЧЕЧЕНСКИЙ ГОСУДАРСТВЕННЫЙ ДРАМАТИЧЕСКИЙ ТЕАТР
им. Х. НУРАДИЛОВА
22, 24, 25 февраля
ПРЕМЬЕРА СПЕКТАКЛЯ
С.-Х. Нунуев.
«ДЕЛА ВОЦУРГ НАКЪОСТ ВОЦУШ...»
(«Один лишь бог...»).

О периоде сталинских репрессий, унесших жизни и разбросавших по лагерям лучших сыновей чеченского народа, на многие годы обрекших народы на разлуку с Родиной... Эта трагедия по сей день отзывается эхом духовного кризиса.

Постановка — **Р. Ш. Хакишева.**
Начало спектакля в 19 часов.

Чечено - Ингушское республиканское правление ВОС и коллектив учебно-производственного предприятия Всероссийского общества слепых выражают глубокое соболезнование директору предприятия А. П. Иванову по поводу смерти его жены
Зары Захаровны ИВАНОВОЙ.

Коллектив АТП «Грозненское-1» выражает глубокое соболезнование сотруднику участнику ВОВ Н. И. Уциеву по поводу смерти его брата
Хасанбека Исраиловича УЦИЕВА.

«Бонд», «Конгресс» и многое другое

В номере газеты от 19.02.91 г. под рубрикой «И слухи, и факты» сообщалось о возможной продаже американских сигарет в Грозном. Слухи полностью подтвердились. Вот что сообщил директор специализированного коммерческого центра «Люкс» Л. А. Ибрагимов.

— Да, по улице Розы Люксембург, 1 вчера открыт специализированный коммерческий магазин министерства торговли Чечено - Ингушской Республики. Все промышленные, продовольственные товары будут реализовываться по коммерческим ценам.

Сигареты пока будут отпускаться по промышленным предприятиям, организациям и учреждениям.

Коммерческий магазин «Люкс» работает с 9.00 до 19.00, кроме воскресенья.

В. КЕМЕРОВ.

Зам. редактора М. К. Мурадов Адрес редакции: 364907, Грозный, ул. Маяковского, 92. Дом печати Индекс 54670

Газета выходила под названиями «Товарищ», «Известия Совета рабочих и военных депутатов Грозненского района», «Красный повстанец», «Красный труд», «Нефтерабочий», «Грозненский рабочий». С 24 августа 1990 года — «Голос Чечено-Ингушетии».
Награждена в 1967 году орденом Трудового Красного Знамени.

УЧРЕДИТЕЛИ:
Верховный Совет и Совет Министров Чечено-Ингушской Республики, Чечено - Ингушский реском КПСС.

Телефоны для справок по редакции — 22-63-00, по письмам — 22-08-78. Репортеры — 22-44-35, 22-17-79, прием объявлений — 22-33-13, коммерческий отдел — 22-45-33, 22-63-50, жалобы на доставку газеты — 22-29-66 и 9-00.

Мнение авторов публикаций не обязательно отражает точку зрения редакции. Редакция вправе не вступать в переписку.

Газета выходит 5 раз в неделю, кроме воскресенья и понедельника (260 номеров в год).

Типография издательства «Грозненский рабочий».

По номеру дежурили: М. ОЗИЕВ, В. ШЛЫЧКОВ, Г. БОНДАРЕНКО. Заказ № 368. Подписано в печать 21.02.91 г. в 23 час. 30 мин.