## Фотоконкурс «Правды»

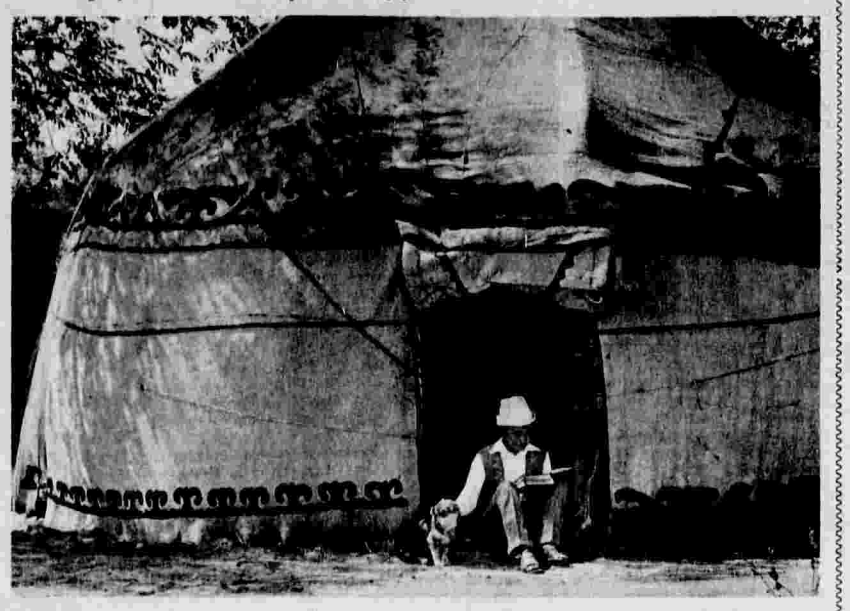

**Н. Кардаков** (Москва). КИРГИЗСКИЕ МОТИВЫ. Старый чабан. В свободную минуту.

# Счет возрастает

## Матч на первенство мира по шахматам

Доигрывание шестой партии матча на первенство мира по шахматам принесло новый успех чемпиону. Несмотря на очень малое число действующих сил на доске, А. Карпов с предельной четкостью использовал выгоды своей позиции и, преодолев сопротивление соперника, на 70-м ходу добился победы.

Вот как протекало окончание этой партии.

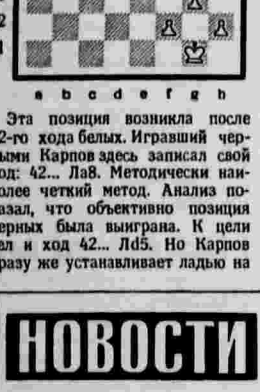

Эта позиция возникла после 42-го хода белых. Игравший черными Карпов здесь записал свой ход: 42... Ла8. Методически наиболее четкий метод. Анализ показал, что объективно позиция черных была выиграна. К цели вел и ход 42... Лd5. Но Карпов сразу же устанавливает ладью на принципиально правильную позицию. В подобных окончаниях при наличии проходной пешки очень важно расположить свою ладью сзади нее.

**43. Ла5 Крb6 44. Ла2.**

Белые вынуждены перейти к пассивной защите, что свидетельствует о том, что домашний анализ не принес претенденту больших радостей. Теперь черные ход за ходом усиливают свою позицию.

**44... а5 45. Крf1 а4 46. Кре2 Крс5 47. Крd2 а3 48. Крс1.**

В случае 48. Крс3 Ла7 белые попадают в положение своеобразного цугцванга. Вообще именно идея цугцванга здесь доминирует. Белые не в состоянии создать оппозицию и вынуждены все более ухудшать положение своего короля.

**48... Крd4 49. f4.**

После этого у белых совершенно безрадостная ситуация. В пресс-центре некоторые гроссмейстеры утверждали, что шансы на спасение белые сохраняли ходом 49. h4. Думается, что и в этом случае после 49... Кре4 50. Крb1 Крf3 51. Лс2 а2+ 52. Кра1 Ла7 и далее Крg2 позиция белых также выглядит бесперспективно. Черные недвусмысленно угрожают ходом Ла7—f7, беря на прицел пешку f2. Практически черные играют как бы с лишним королем. А в эндшпиле активный король является очень сильной фигурой, порой равной ладье.

**49... Кре4 50. Крb1 Лb8+ 51. Кра1 Лb2!**

Этим несложным, но форсированным маневром черные совершают выгодный обмен пешки а3 на пешку h2. Хотя дело сводится к игре с пешками на одном фланге, положение белых становится все более угрожающим. Ведь Каспаров практически пока играет без короля.

**52. Л:а3 Л:h2 53. Крb1 Лd2 54. Ла6 Крf5 55. Ла7.**

Претендент изобретательно изыскивает шансы. На доске минимум пешечного материала, и нужна исключительная точность со стороны черных, чтобы довести партию до победы.

**55... g5 56. Ла6 g4.**

Видимо, к победе вело и 56... Лh2.

**57. Л:h6 Лg2.**

Сейчас у белых лишняя пешка, но положение их совершенно безнадежно. Быстро решает проход черного короля на f3 и далее Кр:g3. Тогда откроется победная дорога пешке g4.

**58. Лh5+ Кре4 59. f5 Лf2 60. Крс1 Крf3 61. Крd1 Кр:g3.**

Итак, осталось всего по ладье и одной пешке. Но в то время как белая пешка f5 лишена подвижности, черная имеет реальную силу.

**62. Кре1 Крg2!**

Что называется, припечатывая белого короля к первой горизонтали.

**63. Лg5 g3 64. Лh5 Лf4 65. Кре2 Лe4+ 66. Крd3 Крf3 67. Лh1 g2 68. Лh3+ Крg4 69. Лh8 Лf4 70. Кре2 Л:f5.**

Белые сдались. Счет — 2:0 в пользу А. Карпова.

◇

Вчера состоялась седьмая партия. Белыми играл чемпион мира. Вот запись этой партии:

**А. Карпов—Г. Каспаров**

**1. d4 d5, 2. c4 e6 3. Кf3 c5, 4. cd ed, 5. g3 Кf6 6. Cg2 Ce7, 7. 0—0 0—0. 8. Кc3 Кc6 9. Cg5 cd, 10. К:d4 h6 11. Ce3 Лe8. 12. Фb3 Ка5. 13. Фc2 Cg4. 14. Кf5 Лc8. 15. К:e7+ Л:e7 16. Лad1 Фe8. 17. h3 Ch5. 18. C:d5 Cg6. 19. Фc1 К:d5. 20. Л:d5 Кc4. 21. Cd4 Лec7. 22. b3 Кb6. 23. Лe5 Фf7. 24. Фe3 f6. 25. Лc5 Л:c5. 26. C:c5 Ф:h3 27. Лd1 h5. 28. Лd4 Кd7. 29. Cd6 Cf7 30. Кd5 C:d5. 31. Л:d5 a6. 32. Cf4 Кf8. 33. Фd3 Фg4. 34. f3 Фg6. 35. Крf2 Лc2. 36. Фe3 Лc8 37. Фe7 b5. 38. Лd8 Л:d8 39. Ф:d8 Фf7. 40. Cd6 g5. 41. Фa8. Крg7. В этом положении партия отложена. 42-й ход записал А. Карпов.**

**А. СУЭТИН.**
Международный гроссмейстер.

## Ярмарка... фильмов

В Концертной студии Останкино открылся традиционный рынок телевизионных программ Интервидения.

Более 500 картин представили телеорганизации Болгарии, Венгрии, Вьетнама, ГДР, Кубы, Монголии, Польши, СССР, Румынии, Чехословакии и Финляндии. В телефоруме участвуют представители 25 стран.

Около ста фильмов покажет советское телевидение. В их числе зарубежным телекомпаниям будут предложены многосерийные фильмы «ТАСС уполномочен заявить...», «Россия молодая», «Отцы и дети».

**В. ИВАНОВ.**

## Щедрые сады

В совхозе имени Димитрова Ахтырского района собрали обильный урожай слив. А всего шесть лет назад здесь вообще не было садов.

Рабочие, специалисты совхоза и их шефы в кратчайший срок освоили около шестисот гектаров земли, посадили 166 тысяч плодовых деревьев.

— Сумская область издавна считалась зоной рискованного садоводства,— рассказывает директор совхоза В. Гопко.— Ранее здесь были лишь небольшие насаждения. Многие специалисты сомневались, сможет ли новая отрасль — садоводство—стать в северной зоне Украины рентабельной. Опыт нашего хозяйства опроверг сомнения скептиков. К примеру, считается, что молодые сады слив вступают в полное плодоношение лишь на седьмой-восьмой год. Однако наши садоводы уже три осени подряд собирают по 1.000—1.400 центнеров плодов, а в этом году продали около трех тысяч центнеров сливы.

**Б. НАХУТИН.**
Сумская область.

## Стрелки переводятся

Государственная комиссия единого времени и эталонных частот СССР сообщает, что с целью облегчения условий адаптации населения страны к изменению исчисления времени, обеспечения единства дат введения и отмены «летнего» времени с европейскими странами и с учетом снижения интенсивности работы транспорта в ночное время в дальнейшем в СССР «летнее» время будет вводиться ежегодно в последнее воскресенье марта ночью в 2 часа и отменяться в последнее воскресенье сентября в 3 часа.

В связи с этим отмена «летнего» времени на всей территории Советского Союза в 1984 году производится 30 сентября в 3 часа переводом часовой стрелки на один час назад.

## Турнирная орбита

◇ *ХОККЕЙ С МЯЧОМ. «Зоркий» (Красногорск), «Динамо» (Москва), «Волга» (Ульяновск), СКА (Хабаровск), «Строитель» (Сыктывкар), «Енисей» (Красноярск), «Кузбасс» (Кемерово) и «Старт» (Горький) — вот те команды, которые в марте будущего года продолжат спор за Кубок СССР. Четвертьфинальные и полуфинальные матчи на Кубок страны состоятся с 16 по 20 марта в Архангельске и Мончегорске. Финал — 24 марта в Мурманске.*

*Это восемнадцатый розыгрыш почетного спортивного трофея.*

◇ *ФУТБОЛ. Сообщаем результаты очередных матчей первенства страны: «Днепр» — «Арарат» — 2:0, «Шахтер» — «Динамо» (Тбилиси) — 2:3, «Торпедо» — «Спартак» — 0:4, «Зенит» — «Жальгирис» — 1:1, «Динамо» (Киев) — «Динамо» (Минск) — 0:1.* (ТАСС).

**РЕДАКЦИОННАЯ КОЛЛЕГИЯ.**

# ТЕЛЕВИДЕНИЕ

## ПРОГРАММА НА НЕДЕЛЮ

**Понедельник, 1 октября**

**ПЕРВАЯ ПРОГРАММА.** 8.00 — Время. 8.35 — Футбольное обозрение. 9.15 — В Лифшиц, Н. Кичанова «Таинственный гиппопотам». Фильм-спектакль. 10.10 — Вместе — дружная семья. 10.35 — Документальные телефильмы. 14.45 — «Кипр. Легенды и действительность». Документальный телефильм. 15.35 — Э. Межелайтис «Лирические этюды». К 65-летию со дня рождения поэта. 16.30 — «Китайские миниатюры». Телеочерк. 16.50 — Знание — сила. Тележурнал. 17.35 — Мультфильм. 17.45 — Документальный телефильм «Рецепт выживания». 18.20 — Творчество юных. 18.45 — Сегодня в мире. 19.00 — Чемпионат мира по шахматам. Информационный выпуск. 19.05 — Дела и люди. «БАМ. К «золотому звену». О стыковке главного пути БАМа. Принимает участие заместитель министра транспортного строительства, начальник ГлавВАМстроя К. В. Мохортов. 19.40 — «Музыкальное интервью». 20.00 и 21.35—Фильм-спектакль «Закон зимовки». 21.00 — Время. 22.40 — Чемпионат мира по шахматам. Информационный выпуск. 22.55 — Сегодня в мире.

**ВТОРАЯ ПРОГРАММА.** 8.15, 8.55 — Научно-популярные фильмы. 8.35, 9.35 — Природоведение. 3-й класс. 9.05 — Русская речь. 9.55 — Лирика Николая Заболоцкого. 10.40, 11.40—А. М. Горький «На дне». 10-й класс. 11.10 — Наука и жизнь. 12.10—Ботаника. 6-й класс. 12.30—История. 7-й класс. 13.00 — Учителю — урок музыки. 7-й класс. 14.00 — Знаешь ли ты закон? 14.40 — Г. Бакланов. По страницам произведений. 18.10—Мир и молодежь. 18.45—Народные мелодии. 19.00 — Служу Советскому Союзу! 20.15 — Международная панорама. 21.00—Время. 21.35—Художественный телефильм «Длинная дорога». 1-я серия.

**МОСКОВСКАЯ ПРОГРАММА.** 19.00 — Москва. 19.30 — Подмосковье. Резервы экономии. 20.15 — Круг чтения. 21.00 — Время. 21.35 — Справочное бюро. 21.50 — Международный день музыки.

**Вторник, 2 октября**

**ПЕРВАЯ ПРОГРАММА.** 8.00 — Время. 8.35 — Мультфильм. 9.20—«Закон зимовки». Фильм-спектакль. 14.50 — Документальный телефильм «Дети целины». 15.35 — Вс. Иванов «Бронепоезд 14-69». 16.25 — Русская речь. 16.55 — Ребятам о зверятах. 17.25 — Концерт ансамбля «Джолиба» (Гвинея). 18.00 — В каждом рисунке — солнце. 18.15—Наш сад. 18.45 — Сегодня в мире. 19.00 — «Терроризм США — угроза миру». Телеочерк. 19.20 — «Живет такой парень». Художественный фильм. 21.00—Время. 21.35 — Фильм-концерт «Играем басни Крылова». 22.10 — Поет Е. Школьникова. 22.25 — Сегодня в мире.

**ВТОРАЯ ПРОГРАММА.** 8.15 — «Поговорите с Сафоновым». Документальный фильм. 8.35, 9.35 — Физика. 10-й класс. 9.05, 12.30 — Французский язык. 10.05 — Учащимся ПТУ. Эстетическое воспитание. 10.35, 11.40 — География. 6-й класс. 11.05 — Шахматная школа. 12.10 — Природоведение. 2-й класс. 13.00—П. Неруда. Страницы жизни и творчества. 13.45 — Страницы истории. 14.35 — «Чувство семьи единой». Говорят писатели братских республик). 18.15 — «...До шестнадцати и старше». 19.00 — Футбол. «Динамо» (Тбилиси) — «Торпедо». 2-й тайм. 19.45 — В. Моцарт — Три вальса. 20.20 — «Олень — золотые рога». Документальный фильм. 20.30 — Больше хороших товаров. 21.00 — Время. 21.35 — Художественный телефильм «Длинная дорога». 2-я серия.

**МОСКОВСКАЯ ПРОГРАММА.** 19.00 — Москва. 19.30 — Играет С. Найко (баян). 19.45 — Справочное бюро. 20.15—Творчество народов мира. 20.50 — Строительство и архитектура. Киножурнал. 21.00 — Время. 21.35 — Хоккей. «Химик» — ЦСКА. 2-й и 3-й периоды. 22.45 — Рыболов. Тележурнал.

**Среда, 3 октября**

**ПЕРВАЯ ПРОГРАММА.** 8.00 — Время. 8.35 — Клуб путешественников. 9.35 — «Живет такой парень». Художественный фильм. 14.50 — Пятилетка — дело каждого. Научно-популярные фильмы. 15.25—Н. Гайдн—Симфония № 83 соль минор. 16.00 — Рассказывают наши корреспонденты. 16.30 — Играет ансамбль «Трояста музыка» Ивано-Франковской области. 16.45 — «...До шестнадцати и старше». 17.30 — Кубок обладателей кубков по футболу. 1/16 финала. «Хайдук» (Югославия) — «Динамо» (Москва). В перерыве (18.15) — Сегодня в мире. 19.15 — Чемпионат мира по шахматам. Информационный выпуск. 19.20 — Кубок европейских чемпионов по футболу. 1/16 финала. «Днепр» — «Трабзонспор» (Турция). 21.00—Время. 21.35 — Футбол. Кубок УЕФА. 1/16 финала. «Спартак» (Москва) — «Одense» БК (Дания). В перерыве (22.20) — Сегодня в мире 23.20 — Чемпионат мира по шахматам. Информационный выпуск.

**ВТОРАЯ ПРОГРАММА.** 8.15 — «За данью полевой». Документальный телефильм. 8.35, 9.35— Обществоведение. 10-й класс. 9.05, 12.30 — Немецкий язык. 10.05 — Учащимся ПТУ. Ф. М. Достоевский «Преступление и наказание». 10.35, 11.40 — Н. В. Гоголь «Тарас Бульба». 6-й класс. 11.05 — Наш сад. 12.10 — Ботаника. 5-й класс. 13.00—Учитель и его газета. К 60-летию «Учительской газеты». 13.30 — Страницы истории. «Международное товарищество рабочих». О 1 Интернационале 14.15 — Ж. Б. Мольер «Мещанин во дворянстве» 18.15 — «Осенние мелодии». Фильм-концерт. 18.45—«Я бросил пить». Научно-популярный фильм. 19.00 — Сельский час. 20.20 — Играет Большой симфонический оркестр ЦТ и ВР. 20.30 — Беседа Ю. А. Жукова. 21.00 — Время. 21.35 — Художественный телефильм «Длинная дорога». 3-я серия.

**МОСКОВСКАЯ ПРОГРАММА.** 19.00 — Москва. 19.30 — «Встречи в мастерской» Документальный телефильм. 20.15 — Подмосковье. Телеобозрение. 20.45—Справочное бюро. 21.00 — Время 21.35 — На гастролях в столице. Концерт Государственного академического мужского хора Эстонской ССР. 22.40—Реклама.

**Четверг, 4 октября**

**ПЕРВАЯ ПРОГРАММА.** 8.00 — Время 8.35 — «Человек, машина, эмоции». Научно-популярный фильм. 8.55 — «Котовский». Художественный фильм. 10.05 — В мире животных. 14.50 — «Наследники традиций». Документальные фильмы. 15.40 — Основы Советского государства и права. «Наше достояние». Коллективизм — закон нашей жизни. 16.15 — Родом из детства. Р. Погодин «Рассказы о Кешке». 17.00 — Концерт художественных коллективов 17.30 — Шахматная школа. 18.00 — **Ленинский университет миллионов.** Управление социалистической экономикой. (Централизованное планирование). 18.30 — П. И. Чайковский— Из «Детского альбома». 18.45—Сегодня в мире. 19.00 — Мир и молодежь. 19.40 — Маленький концерт. 20.00 — Проблемы — поиски — решения. «Все выращенное — сохранить». Принимают участие член ЦК КПСС, министр плодоовощного хозяйства СССР Н. Т. Козлов, член ЦК КПСС, министр сельского хозяйства СССР В. К. Месяц. Ведущий — политический обозреватель Л. А. Вознесенский. 21.00 — Время. 21.35 — Писатель и жизнь. 22.20 — Концерт артистов балета. 23.00 — Сегодня в мире.

**ВТОРАЯ ПРОГРАММА.** 8.15 — «Лад» Документальный телефильм. 8.35, 9.35 — Природоведение. 4-й класс. 8.55, 11.30 — Научно-популярные фильмы. 9.05, 13.20 — Испанский язык. 10.05 — Ф. Лист. 10.35, 11.40 — Басни И. А. Крылова. 5-й класс. 11.00 — Семья и школа. Тележурнал. 12.05 — История. 8-й класс. 12.35 — Е. Буков. По страницам произведений. 13.50—«Гонки без финиша». Художественный фильм с субтитрами. 18.20 — Рассказы о художниках. В. Горяев 18.55 — «Парк заповедный». Документальный телефильм. 19.05 — М. Мусоргский — «Картинки с выставки». 19.35 — «Земля моя Дангара». Документальный телефильм. 20.15 — Концерт Государственного Омского русского народного хора. 21.00 — Время. 21.35 — Художественный телефильм «Длинная дорога». 4-я серия.

**МОСКОВСКАЯ ПРОГРАММА.** 19.00 — Москва. 19.30 — Честь и слава — по труду. 20.15 — Спутник кинозрителя. 21.00 — Время. 21.35 — Отдых в выходные дни. 21.50 — Мастера московской сцены. И. Любезнов.

**Пятница, 5 октября**

**ПЕРВАЯ ПРОГРАММА.** 8.00 — Время. 8.35 — «Из жемчужин макомов». 9.10 — «Петля Ориона». Художественный фильм. 10.30 — «Открытый урок». Документальный телефильм. 14.50 — Для советского человека. Документальные фильмы. 15.25 — Я. Сибелиус — Симфония № 4 ля минор. 16.10 — Ученые — агропромышленному комплексу Подмосковья. 16.40—«Билет в один конец». Документальный фильм (Англия). Комментарий политического обозревателя В. П. Дунаева. 17.15—В гостях у сказки. «Новые похождения кота в сапогах». 18.45—Сегодня в мире. 19.00—Чемпионат мира по шахматам. Информационный выпуск. 19.05 — Содружество. Тележурнал. 19.45 — «Дневник директора школы». Художественный фильм. 21.00 — Время 21.35—Фильм-концерт «Сегодня в студии». 22.25 — Сегодня в мире. 22.40 — Чемпионат мира по шахматам. Информационный выпуск 22.55 Чемпионат мира по акробатике.

**ВТОРАЯ ПРОГРАММА.** 8.15 — «Город в двух частях света». Документальный фильм. 8.35, 9.35 — История. 4-й класс. 9.05, 12.40 — Английский язык. 10.05 — Поэзия Сергея Орлова. 10.35 — География. 5-й класс. 11.05 — Астрономия. «Что мы знаем о Вселенной». 12.10 — Общая биология. 9-й класс. 13.10 — В. П. Катаев «Сын полка». 13.45 — Чему и как учат в ПТУ. 14.15 — А. Н. Островский «Бесприданница». 18.15 — «Загадки атмосферных вихрей». Научно-популярный фильм. 18.30 — Мамина школа. 19.00 — Клуб путешественников. 20.15 — Романсы М. И. Глинки исполняет Н. Дроздова. 20.30—Мы строим БАМ. 21.00—Время. 21.35—Художественный телефильм «Длинная дорога». 5-я серия.

**МОСКОВСКАЯ ПРОГРАММА.** 19.00 — Москва. 19.25 — «Дарить на счастье музыку». Играет духовой оркестр. 20.15 — Отдых в выходные дни. 20.30—Изобразительное искусство. Обозрение. 21.00 — Время. 21.35 — А. Пинчук «Небо — Земля». Фильм-спектакль.

**Суббота, 6 октября**

**ПЕРВАЯ ПРОГРАММА.** 8.00 — Время. 8.35 — «Родная моя речушка». Документальный телефильм. 9.00—Спортлото. 9.10—АБВГДейка. 9.40 — Всесоюзный смотр самодеятельного художественного творчества. 10.00 — Движение без опасности. 10.30—«Поэзия». А Жигулин. 11.05 — Архитектура села. 11.30 — Семья и школа. Тележурнал. 12.00—«Очевидное — невероятное». 13.00—Хоккей. «Спартак»—«Трактор». 15.15 — Программа телевидения Германской Демократической Республики, посвященная 35-й годовщине провозглашения республики. 16.15 — Беседа политического обозревателя В. П. Бекетова. 16.45 — Мультфильм. 17.05 — Завтра — День учителя. 17.35 — Концерт по заявкам учителей. 18.20 — 9-я студия. 19.20 — «Надежда и опора». Художественный фильм. 21.00 — Время. 21.35 — «Песня-84» в Концертной студии Останкино. 23.05 — Чемпионат мира по акробатике.

**ВТОРАЯ ПРОГРАММА.** 8.30 — Играет гитарист А. Вариленко. 8.50 — «На краю Ойкумены». Научно-популярный фильм. 9.10—«Утренняя почта». 9.40—Стадион для всех. 10.10—Программа Днепропетровской студии телевидения. 11.00 — Выступает фольклорный ансамбль «Карагод». 11.20 — Документальные фильмы. 11.45—«Цирк и оперетта» 12.40 — П. Бомарше «Безумный день, или Женитьба Фигаро». Фильм-спектакль. 15.30 — Спутник кинозрителя. 16.15 — Музыкальный киоск. 16.45 — Международное обозрение. 17.00 — Хоккей. «Крылья Советов» — ЦСКА. 19.15 — «Танец нашей осени». Документальный фильм. 19.25—«Мелодии янтарного берега». Эстрадный концерт. 20.15 — Здоровье. 21.00—Время. 21.35—«Горская новелла». Художественный телефильм.

**МОСКОВСКАЯ ПРОГРАММА.** 19.00 — «Волшебный арфы звук». Фильм-концерт. 19.30 — Ученые — агропромышленному комплексу Подмосковья. 20.15—Улица. Транспорт. Пешеход. 20.30 — В Кикта — «Русские миниатюры» 20.50 — «Хранитель книжной старины». Документальный телефильм. 21.00 — Время. 21.35 — «Это в сердце было моем». Телефильм, посвященный Вс. Вишневскому. 22.40—Реклама.

**Воскресенье, 7 октября**

**ПЕРВАЯ ПРОГРАММА.** 8.00 — Время. 8.35 — Песни и танцы народов СССР. 9.10 — «Трава у дома». Научно-популярный фильм. 9.30—Будильник. 10.00—Служу Советскому Союзу! 11.00 — Здоровье. 11.45 — «Утренняя почта». 12.15 — Наука и техника. Киножурнал. 12.30 — Сельский час. 13.30 — Музыкальный киоск. 14.00 — Сегодня—День Конституции СССР. 14.35 — Фильм — детям. «Вот и лето прошло». 15.45 — На арене цирка. 16.45 — «Часы отдыха». Документальный фильм. 17.10 — Мультфильмы. 18.00 — Международная панорама. 18.45 — Концерт, посвященный Дню Конституции СССР. 20.00—Клуб путешественников. 21.00 — Время. 21.35 — Танцует «Березка». 22.10 — Футбольное обозрение. 22.40 — Чемпионат мира по акробатике.

**ВТОРАЯ ПРОГРАММА.** 8.20 — Документальные телефильмы. 9.00 — Русская речь 9.30 — Л. Мартынов «Воздушные фрегаты». 10.00 — А. Брукнер — Симфония ре минор. 11.00 — Документальные фильмы. Комментарий политического обозревателя В. П. Дунаева. 17.15—В гостях у сказки. «Новые похождения кота в сапогах». 13.30 — В мире животных. 14.30 — Рассказывают наши корреспонденты. 15.00 — Выступление народной капеллы бандуристок «Галичанка» Дома культуры работников торговли. 15.25 — Документальный телефильм. «Вкус неба». 15.45—Д. Шостакович. Страницы камерного творчества. 16.50 — «Найди свой дом». Художественный телефильм 18.00—Концерт Э. Гилельса. 18.45 — Документальный фильм «Найди себя обычной судьбы». 19.15—Человек. Земля. Вселенная. 20.15 — «Память металлов». Научно-популярный фильм. 20.25 — Концерт-ноктюрн. 21.00 — Время. 21.35 — «Медовый месяц». Художественный фильм.

**МОСКОВСКАЯ ПРОГРАММА.** 19.00 20.15 — «Наш Куйбышевский район». Телеобозрение. 21.00—Время. 21.35 — Встреча мастеров искусств с тружениками Куйбышевского района.

### ТЕЛЕВИДЕНИЕ

**29 сентября**

**ПЕРВАЯ ПРОГРАММА.** 8.00 — Время. 8.35 — К Дню пропагандиста. Документальный фильм. 9.05 — «Спортлото». 9.15—Больше хороших товаров. 9.45—Изобразительное искусство. 10.15—Творчество народов мира. 10.50—Круг чтения. 11.20—К 50-летию образования Союза писателей СССР. 11.35 — Человек. Земля. Вселенная. 12.20 — Семья и школа. 12.50—«Товарищ песня». Телеконкурс. 13.40—Сегодня—День пропагандиста. 14.10 — Играет фортепьянный дуэт Т. Курасова и А. Ведерников. 14.45 — Н. Островский. Страницы творчества. 15.35 — 30 сентября — переход на зимнее время. 15.50—Мультфильм. 16.05—Новости. 16.10—«Ветер надежды». Художественный фильм. 17.25 — Народные мелодии. 17.40 — Беседа Л. А. Вознесенского. 18.10 — В мире животных. 19.10 — Беседа Ю. А. Жукова. 19.45 — Концерт мастеров искусств на заводе «Станкоагрегат». 20.40 — Время. 21.35 — Кинопанорама. 23.25 — Новости.

**ВТОРАЯ ПРОГРАММА.** 8.00 — Гимнастика. 8.15—Советы физкультурникам. 8.30 — М. Глинка — Большой секстет. 8.55 — Н. Некрасов «Русские женщины». 9.30 — «Утренняя почта». 10.00 — Клуб путешественников. 11.30 — Программа Приморской студии телевидения. 12.30 — Документальные фильмы об агрессивном внешнем курсе администрации США. 13.00 — Хоккей. ЦСКА — «Торпедо». 15.15 — Международное обозрение. 15.30 — Вокальные дуэты русских композиторов. 15.50 — «В нашем доме». Телеобозрение. 16.45, 20.45 — Документальные телефильмы. 17.40 — Музыкальный киоск. 18.10 — «Орленок» на марше». *Документальный фильм.* 18.30—Хоккей. «Сокол» — «Химик». 3-й период. 19.15 — «Здоровье». 20.00 — «Спокойной ночи, малыши!» 20.15 — Гандбол. Мужчины. СКА (Минск) — «Гранитас» (Каунас). 21.00 — Время. 21.35 — «Споемте, друзья!» 23.00 — Баскетбол. Мужчины. «Динамо» (Москва) — ВЭФ.

**МОСКОВСКАЯ ПРОГРАММА.** 19.00 — Концерт-песня. 19.30 — Улица. Транспорт. Пешеход. 19.45 — «Молодость Московского Кремля». 20.00 — «Спокойной ночи, малыши!» 20.20 — Строительство и архитектура. Киножурнал. 20.30 — Поэзия. В. Боков. 21.00—Время. 21.35—Справочное бюро. 21.50 — А. Афиногенов «Мать своих детей». Телеспектакль. 23.05 — Московские новости.

### РАДИО

**29 сентября**

**ПЕРВАЯ ПРОГРАММА.** «Последние известия» — 5.04, 6.04, 8.00, 10.00, 12.01, 15.00, 17.00, 19.00, 22.00, 23.00. «Международный дневник» — 6.30, 20.45. «Пионерская зорька» — 6.40, 7.40. Обзор газеты «Правда» — 7.00. «Земля и люди». Радиожурнал — 7.20. По страницам центральных газет — 9.00.

8.45 — Взрослым — о детях. 9.15 — «Юность». «Здравствуй, товарищ!» 10.15 — Радио — малышам. 10.25 — Песни советских композиторов. (Новые записи). 10.40 — Из цикла «Здоровье». «Профилактика заболеваний сердца». Участвует академик АМН СССР Л. Малая. 11.00 — Р. Рождественский. Стихи. Читает автор. 11.15 — «Музыкальный глобус». 12.01 — «Время, события, люди». В программе: «Сегодня — День пропагандиста». Репортаж из Дома политического просвещения МГК и МК КПСС; «Наш календарь». К 80-летию со дня рождения Н. А. Островского; «Радиослушатель спрашивает». Обзор писем по международным вопросам. 12.40 — Юмористическая передача. 13.15 — «Новости» — машинистам-крановщикам. 13.45 — Радиорассказ Т. Лордкипанидзе из цикла «Летопись трудовой славы». (К 50-летию НКМЗ им. В. И. Ленина); Концерт для участников передачи. 14.00 — «Служу Советскому Союзу!» Радиожурнал. 14.30 — Концерт по письмам воинов. 15.15 — «Из фондов радио». С. Прокофьев — Сюита из балета «Ромео и Джульетта». Дирижер — автор. 16.00 — Школьникам и учащимся ПТУ. Н. Островский «Как закалялась сталь». Спектакль. 18.00 — «По родной стране». 18.20 — Поет М. Бинеу. 19.31—В. Степанов и В. Дуров «Обратный адрес — океан». Радиоспектакль. 20.45 — Международный дневник. 21.00 — Концерт. 22.30 — Музыкальная программа.

### ТЕАТРЫ

**29 сентября**

БОЛЬШОЙ ТЕАТР — Гастроли Киргизского театра оперы и балета им. А. Малдыбаева — утро — **Материнское поле**; вечер — **Жизель.**

МХАТ им. М. Горького (Тверской бульвар, 22) — **Чайка.**

МХАТ им. М. ГОРЬКОГО (ул. Москвина, 3) — **Амадей.**

ТЕАТР им. Евг. ВАХТАНГОВА — утро — **Дамы и гусары**; вечер — **Сезон охоты** (премьера).

ТЕАТР им. МОССОВЕТА — утро — **Вечер**; вечер — **Гедда Габлер.**

ГОСУДАРСТВЕННЫЙ ЦЕНТРАЛЬНЫЙ КОНЦЕРТНЫЙ ЗАЛ— **Поет Эдита Пьеха.**

### ПОГОДА

**30 сентября — 1 октября в Москве и Московской области местами небольшие кратковременные дожди, утром туман. Температура ночью 3—8 градусов (1 октября на севере области до 0 градусов), днем 10—15 градусов.**

# НОВОСТИ

## Для жителей Заполярья

**САЛЕХАРД, 28. (Внештатный корр. «Правды» В. Сенин). По инициативе работников управления кинофикации решено создать в городе музей истории кинотеатров.**

Материалы поступают, и в одном из залов кинотеатра «Ленинград» уже развернута экспозиция. Представлены кинопроекторы и кинопередвижка 20-х годов, афиши, киножурналы. Большую помощь членам совета музея оказывают зрители. Они присылают редкие фотографии, документы, альбомы.

## Покорили вершину

**ДУШАНБЕ, 28. (Внештатный корр. «Правды» М. Лебедев). Безымянная вершина в отрогах Гиссарского хребта в высокогорном районе Копакандор обретет имя. По праву первых восходителей альпинисты республики предложили назвать ее пиком 60-летия Таджикистана.**

В интернациональную группу покорителей входили альпинисты Таджикистана, РСФСР, Украины, Белоруссии, Латвии и Ленинграда. Пополнился в этом году и отряд «снежных барсов» — спортсменов, взошедших на все семитысячники страны. Пятерка горновосходителей Таджикистана (инженеры В. Лаврухин, В. Айзенберг, П. Козлов, геофизик Е. Канаев и метеоролог В. Белынцев) покорили пик Победы, обеспечивая подготовку фильма для Центрального телевидения.

# Синий йод

## СУДЬБА ИЗОБРЕТЕНИЯ

Почему — синий? Разве не известно, что йод рыжий? Но вот он сам—темно-синей струей выливается из чана-реактора, в котором его готовят. Поменяв цвет, йод и свойства свои значительно изменил. Сохранив губительность для микробов, он перестал обжигать живые ткани.

...Перенесемся мысленно на Крайний Север 1942 года. У лесорубов повальная, тяжело протекающая дизентерия. А медикаментов нет никаких, кроме обычной йодной настойки. Конечно, она прекрасно дезинфицирует. Но внутрь ее принимать нельзя — обожжет глотку и пищевод. Что же делать?

Врач В. Мохнач мучительно искал выход. И нашел. Смешав йод с крахмалом, получил синий состав, который уже не жег. К тому моменту врач и сам заболел, так что мог на себе испытать это средство. На третий день болезнь отступила. Получив целебное снадобье, поднялись и многие лесорубы.

С 1956 года, работая в Ленинграде, в лаборатории Ботанического института имени В. Л. Комарова АН СССР, Мохнач смог по-настоящему заняться своими исследованиями. Вот тогда и появился йодинол — йодистый препарат на основе поливинилового спирта (аналога крахмала). Эксперименты показали, что его можно использовать для лечения многих болезней, в развитии которых принимают участие микробы и вирусы, а также при родах, предоперационном мытье рук, стерилизации медицинских инструментов как эффективное дезинфицирующее средство. Действуя мгновенно, широким фронтом, йодинол не оставляет микроскопическим существам шансов на выживание. Те не успевают приспособиться к нему, как это случается с антибиотиками.

Среди врачей нашлись горячие сторонники препарата. Ленинградский хирург А. Епифанов спас с его помощью сотни людей от тяжелейших легочных эмпием. Профессор В. Парамей (Гродно) применил его на таком нежном органе, как глаз, орошая инфицированные раны, залечивая ожоги роговицы второй степени. При этом наступала полная регенерация тканей без косметических дефектов, зрение сохранялось! Регенерация тканей с полным восстановлением физиологической функции наблюдалась и при лечении йодинолом тяжелейших химических ожогов пищевода (Ленинград, больница № 20). Большую ценность представляют работы профессора В. Пигаревского и В. Коккрякова (Институт экспериментальной медицины АМН СССР), которые изучают действие синего йода на механизмы естественной противомикробной устойчивости, иммунитета человеческого организма.

Фармакологический комитет Минздрава СССР в 1966 году утвердил инструкцию по применению йодинола, где сказано, что он обладает антисептическими свойствами, мало токсичен, рекомендуется при целом ряде недугов. Диапазон применения довольно большой. Но желудочно-кишечные инфекции, с которых все и началось, в инструкции не названы.

По понятным причинам, к лекарственному средству, которое принимается внутрь, предъявляются особые требования. Безусловно, их необходимо до конца выполнить. Однако кто это будет делать? Автора препарата уже нет в живых... Видимо, было бы полезным, если бы Минздрав СССР взял этот вопрос под свой контроль.

Для ветеринарии же возможность не только наружного, но и внутреннего применения синего йода вполне ясна. Желудочно-кишечные заболевания у домашних животных и птиц — вовсе не редкость. И здесь йодинол пришелся весьма кстати. Тем более, что он прост в изготовлении, дешев: стоимость лечения одного животного исчисляется копейками.

...Мы находимся в экспериментально - производственном подразделении ВНИИ сельскохозяйственной микробиологии. Темно-синее снадобье льется в подъехавшую цистерну. Рядом ждет своей очереди другая автомашина. До 500 тонн йодинола изготовляют здесь за год. Берут его птицефабрики, свинокомплексы, заводы племенного рогатого скота. Одна Русско-Высокая птицефабрика потребляет более ста тонн в год.

Худо-бедно, а ветеринария все-таки применяет синий йод. А вот медики уже несколько лет вообще его не имеют! Это средство появилось было в аптеках, да вдруг пропало. Кто-нибудь из покупателей нет-нет, да и спросит с надеждой: «Йодинол есть?». «Давно снят с производства» Что же приключилось?

Производство йодинола, впервые освоенное в промышленных масштабах Ленинградским химико-фармацевтическим объединением «Октябрь», было затем передано Борщаговскому заводу химико-фармацевтических препаратов (Киев), а вслед за ним — производственному объединению «Ереванвитамины». Сначала все шло неплохо. Но вот Всесоюзное промышленное объединение «Союзлексредства» решило передать выпуск препарата своему заводу в городе Борисове. И ведь какая нездача — не получался у борисовцев синий йод! В готовой продукции образовывались хлопья, гели...

И вот тут-то еще оказалось, что в новом ГОСТе не предусмотрено применение в медицине поливинилового спирта, идущего на изготовление йодинола. Борисовцам облегчение: никакого йодинола осваивать, оказывается, и не следует!

Естественно поэтому, что когда ВПО «Союзлексредства» созвало в Харькове, во Всесоюзном научно-исследовательском институте химии и технологии лекарственных средств, совещание представителей заинтересованных организаций, чтобы обсудить состояние производства йодинола в стране, оно приняло решение просить Госстандарт СССР внести в ГОСТ необходимое уточнение. А чтобы не возникало больше заминок по вине производственников, ВНИИ химии и технологии лекарственных средств, ленинградскому научно-производственному объединению «Пластполимер» и Ботаническому институту поручено помочь борисовцам выявить и устранить причины их прежних неудач.

Дело теперь за тем, чтобы это решение не осталось благим пожеланием. И конечно, нельзя, чтобы остались в стороне прежние изготовители йодинола — все, кто успешно справлялся с его промышленным выпуском. Разве совет их не будет полезен? Все наличные силы следует использовать для того, чтобы ускорить недопустимо затянувшееся решение важной проблемы.

**Г. БАЛЬДЫШ.**
**Г. ПАНИЗОВСКАЯ.**
г.