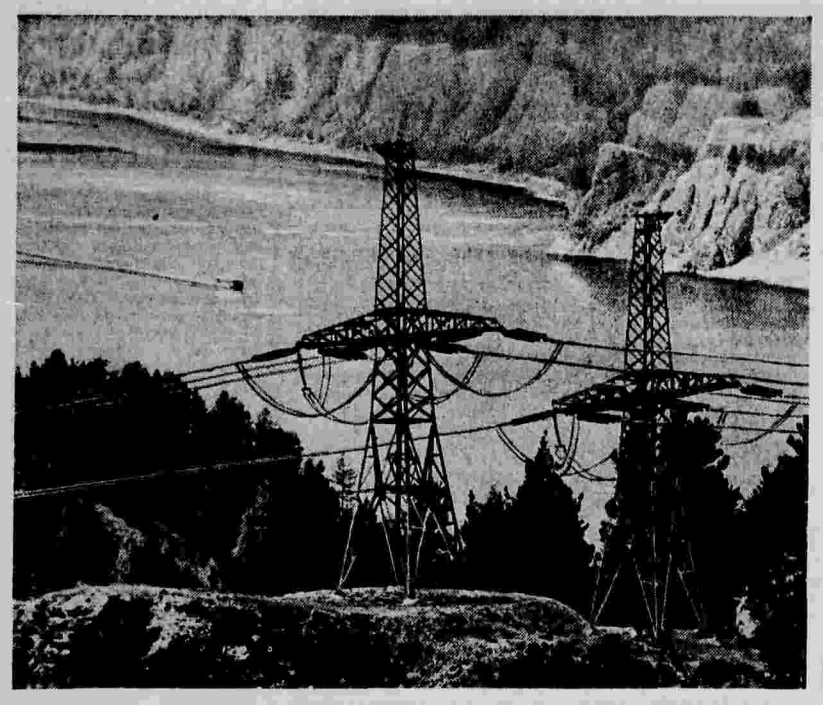

К. С. КАРАВАЕВ

После тяжелой и продолжительной болезни скончался член КПСС с июня 1917 года, персональный пенсионер союзного значения Константин Семенович Караваев.

К. С. Караваев родился в 1894 году в крестьянской семье в деревне Филино Подольского района Московской области. Свою трудовую деятельность он начал батраком у помещика, затем работал в частных мастерских и с 1915 года на Путиловском заводе в г. Петрограде в качестве подручного кузнеца. После вступления в большевистскую партию в г. Подольске начинается его активная деятельность. В 1918 году он был мобилизован и принимал активное участие в борьбе с кулацкими восстаниями и бандой Антонова в Тамбовской губернии.

К. С. Караваев многие годы находился на руководящей советской работе. Был председателем Железнодорожного райисполкома г. Москвы, начальником жилищного управления Моссовета. Затем его направили на руководящую советскую работу на Украину, где он был председателем Днепропетровского облисполкома, заместителем председателя Совнаркома УССР, председателем Одесского облисполкома, министром Госконтроля республики. В течение десяти лет до ухода на пенсию в 1966 году К. С. Караваев работал членом Комитета партийного контроля при ЦК КПСС.

Будучи на руководящих должностях в советских и партийных органах, он проявил себя умелым организатором, инициативным и принципиальным работником.

Коммунистическая партия и Советское государство высоко оценили заслуги К. С. Караваева. Он был награжден тремя орденами Ленина, орденами Октябрьской Революции, Трудового Красного Знамени, Красной Звезды, медалями.

Ушел из жизни замечательный, большой души человек, товарищ и друг, верный сын Коммунистической партии. Его отличали чуткость и внимание к людям. Светлая память о Константине Семеновиче Караваеве навсегда сохранится в сердцах тех, кто знал его и работал вместе с ним.

Группа товарищей.

Телевидение с 8 по 14 мая

Понедельник, 8 мая

ПЕРВАЯ ПРОГРАММА. 8.00 — «Время». 8.50 — Гимнастика. 9.05 — Поет Академический хор русской песни Центрального телевидения. 9.30 — «Будильник». 10.00 — «Служу Советскому Союзу!» 11.00 — Документальный телефильм «Мы — команда». О советской олимпийской сборной команде. 12.00 — «Музыкальный киоск». 12.30 — «Сельский час». 13.25 — Художественный фильм «Мальчишки ехали на фронт». 14.45 — «Дороги дружбы». 15.15 — К. Симонов «Так и будет». Фильм-спектакль. 17.55 — «Клуб кинопутешествий». 19.00 — Чемпионат мира по хоккею. Сборная ЧССР — сборная Швеции. 21.15 — «Время». 21.45 — «Искусство — солдату». Музыкальный телефильм. 22.30 — Чемпионат мира по хоккею. Сборная СССР — сборная Канады.

ВТОРАЯ ПРОГРАММА. 19.00 — Документальные фильмы. 19.40 — Г. Марков «Знамение». Страницы повести. 20.30 — «Праздничная афиша». 20.45 — Концерт мастеров искусств и музыкальных коллективов страны. 21.50 — А. Афиногенов «Мать своих детей». Телеспектакль.

ЧЕТВЕРТАЯ ПРОГРАММА. 8.00 — «Песни и танцы народов СССР». 8.45 — Документальные телефильмы. 9.35 — Музыкальная программа «Утренняя почта». 10.00 — В. Крапивин «Оруженосец Кашка». Телеспектакль. 11.30 — В. Гаврилин — вокально-симфоническая поэма «Военные письма». 12.00 — «Юность всегда впереди». Всесоюзный комсомольский ударный отряд им. XVIII съезда ВЛКСМ. 12.30 — Концерт Академического симфонического оркестра Московской государственной филармонии. 13.30 — «Очевидное — невероятное». 14.30 — Показательные выступления сильнейших советских фигуристов. 16.10 — «Здоровье». 17.00 — Футбол. «Динамо» (Москва) — «Локомотив». 18.45 — «Мы поем». Музыкальная программа. 20.30 — Встреча писателей с воинами Таманской дивизии. 21.45 — «Память сердца». Художественный фильм.

Вторник, 9 мая

ПЕРВАЯ ПРОГРАММА. 8.00 — «Время». 8.35 — Гимнастика. 8.55 — «Никто не забыт и ничто не забыто». Стихи советских поэтов в исполнении школьников. 9.25 — «Творчество народов мира». 9.55 — «Ребята настоящие». 10.25 — Играет Образцово-показательный духовой оркестр комендатуры Московского Кремля. 10.55 — «Документальный экран». 11.55 — Художественный телефильм «Три веселые смены». Фильм 3-й — «Ошибка Микоши». 13.00 — **«Сегодня праздник Победы».** Выступление первого заместителя министра обороны СССР Маршала Советского Союза С. Соколова. 13.15 — Концерт дважды Краснознаменного имени А. В. Александрова ансамбля песни и пляски Советской Армии. 14.05 — Документальный фильм «Родословная подвига». 15.05 — Чемпионат мира по боксу. 16.35 — Киноэпопея «Освобождение». Фильм 4-й — «Битва за Берлин». 18.20 — «Ради жизни на земле». Поэтическая композиция. 18.50 — **«Светлой памяти павших в борьбе против фашизма». Минута молчания.** 19.10 — П. И. Чайковский — Концерт для скрипки с оркестром. 19.40 — Киноэпопея «Освобождение». Фильм 5-й — «Последний штурм». 21.00 — «Время». 21.45 — Праздничный вечер в Концертной студии Останкино, посвященный Дню Победы.

ВТОРАЯ ПРОГРАММА. 19.45 — «Москва». 20.30 — В. Билль-Белоцерковский «Шторм». Фильм-спектакль Государственного академического театра им. Моссовета.

ЧЕТВЕРТАЯ ПРОГРАММА. 8.00 — «Братство». Документальный телефильм. 8.45 — Концерт советской песни. 9.15 — «Объектив». 9.45 — «Нам дороги эти позабыть нельзя». Стихи и песни о Великой Отечественной войне. 10.30 — «Человек. Земля. Вселенная». 11.15 — «Классические па-де-де». Фильм-балет. 12.00 — Чемпионат Европы по вольной борьбе. 13.00 — Л. Леонов «Золотая карета». Фильм-спектакль. 15.15 — «Всего один день». Документальный телефильм. 15.35 — «Боевые спутники мои». Киноконцерт. 16.35 — «От всей души». Передача посвящается труженикам города-героя Новороссийска. 18.35 — Л. Бетховен — увертюра «Кориолан». 18.50 — **«Светлой памяти павших в борьбе против фашизма». Минута молчания.** 19.10 — П. И. Чайковский — Концерт для скрипки с оркестром. 20.15 — Футбол. «Динамо» (Киев) — «Зенит». 2-й тайм. 21.00 — «Песня далекая и близкая». 21.45 — «Первый день мира». Художественный фильм.

Среда, 10 мая

ПЕРВАЯ ПРОГРАММА. 8.00 — «Время». 8.50 — Гимнастика. 9.10 — «Первый день мира». Художественный фильм. 10.40 — «В мире животных». 15.00 — «Твой труд — твоя высота». Кинопрограмма. 15.45 — «Творчество О. Гончара». 16.15 — «Изобретатель». 16.45 — И. Гайдн — Концерт для виолончели с оркестром. 17.15 — «Один за всех, все за одного». 18.15 — «Подвиг». 19.00 — Чемпионат мира по хоккею. В перерыве — Тираж «Спортлото». 21.15 — «Время». 21.45 — Концерт народного артиста СССР В. Штоколова. 22.30 — Чемпионат мира по хоккею.

ВТОРАЯ ПРОГРАММА. 19.00 — «Москва». 19.30 — «Жизнь науки». 20.00 — «Справочное бюро». 20.30 — «Подмосковье». Телеобозрение. 21.00 — «Улица, Транспорт, Пешеход». 21.15 — Концерт ансамблей народных инструментов. 21.45 — «Театральные встречи».

ТРЕТЬЯ ПРОГРАММА. 8.10 — «Наш сад». 8.40 и 9.40 — Астрономия. 10-й класс. 9.10, 11.10 и 16.15 — Учащимся ПТУ. Русский язык. 10.10, 13.00 и 21.35 — Немецкий язык. 10.40 и 11.40 — «В. Шекспир «Гамлет». 9-й класс. 12.10 — Студентам-заочникам. Политическая экономия. 13.30 и 17.05 — Экран — врачу. 14.00 — «Шахматная школа». 14.30 — Экран — учителю. 15.00 — Поступающим в вузы. Математика. 15.30 — М. Шолохов «Донские рассказы». 16.45 — Для групп продленного дня. «Животный мир таежного леса». 19.00 — Студентам-заочникам. Физика. II курс. 20.20 — Теоретическая механика. III курс.

ЧЕТВЕРТАЯ ПРОГРАММА. 19.00 — «Музыкальный киоск». 19.30 — «По Сибири и Дальнему Востоку». Кинопрограмма. 20.30 — Концерт из произведений советских композиторов. 20.45 — «Служу Советскому Союзу!» 21.45 — «За все в ответе». Художественный фильм.

Четверг, 11 мая

ПЕРВАЯ ПРОГРАММА. 8.00 — «Время». 8.35 — Гимнастика. 8.55 — «За все в ответе». Художественный фильм. 10.25 — «Клуб кинопутешествий». 15.00 — «Трасса». Документальный телефильм. 15.30 — А. Твардовский «Василий Теркин». 16.00 — «Рабочая гарантия москвичей». 16.30 — Встреча красных следопытов с дважды Героем Советского Союза А. Федоровым. 17.10 — «Народные мелодии». 17.30 — **«Ленинский университет миллионов».** «В авангарде борьбы за мир». В передаче принимают участие Первый секретарь ЦК Коммунистической партии Уругвая Р. Арисменди, член Президиума, секретарь Правления ГКП Вилли Гернс и политический обозреватель газеты «Правда» В. Корнилов. 18.15 — Программа телевидения Чехословацкой Социалистической Республики К 33-й годовщине освобождения Чехословакии от фашистских захватчиков. 21.00 — «Время». 21.30 — Вечер поэзии П. Казаковой.

ВТОРАЯ ПРОГРАММА. 19.00 — «Москва». 19.30 — «От 14 до 18». 20.00 — «Отдых в выходные дни». 20.30 — «Русская речь». 21.00 — «Большая семья». Документальный телефильм. 21.30 — Концерт Государственного академического ансамбля народного танца СССР.

ТРЕТЬЯ ПРОГРАММА. 8.10 и 16.55 — «Жизнь науки». 8.40 и 9.40 — Музыка. 9-й класс. 9.10, 11.10 и 17.25 — «Русская речь». 10.10, 13.00 и 21.35 — «Говорите по-испански». 10.40 и 11.40 — «Электрификация СССР и задачи десятой пятилетки». Физика. 7-й класс. 12.10 — Студентам-заочникам. Научный коммунизм. 13.30 — «Это мы не проходили». Художественный фильм с субтитрами. 15.10 — Поступающим в вузы. Физика. 15.40 — «Здоровье». 16.25 — История. 6-й класс. 19.00 — Студентам-заочникам. Высшая математика. I курс. 20.20 — Высшая математика. II курс.

ЧЕТВЕРТАЯ ПРОГРАММА. 19.00 — «Литературные чтения». Л. Мартынов «Воздушные фрегаты». 19.30 — Фестиваль искусств «Московские звезды». Концерт мастеров искусств и артистической молодежи Узбекистана. 21.30 — «Там, где цветут эдельвейсы». Художественный фильм.

Пятница, 12 мая

ПЕРВАЯ ПРОГРАММА. 8.00 — «Время». 8.35 — Гимнастика. 8.55 — «Вперед, мальчишки!» 9.55 — «Как вырвать зуб у кита». Художественный телефильм (ЧССР). 11.15 — «Русский романс». 15.00 — Документальные телефильмы. 16.00 — Концерт Академического хора Куйбышевского педагогического института. 16.30 — «Шахматная школа». 17.00 — «Москва и москвичи». 17.30 — «Отзовитесь, горнисты!» 18.15 — «Веселые нотки». 18.25 — «Жизнь науки». 19.00 — Чемпионат мира по хоккею. 21.15 — «Время». 21.45 — «Мелодии и ритмы зарубежной эстрады». 22.30 — Чемпионат мира по хоккею.

ВТОРАЯ ПРОГРАММА. 19.00 — «Москва». 19.30 — «Земледелец Подмосковья». Тележурнал. 20.00 — «Отдых в выходные дни». 20.30 — А. Островский «Невольницы». Фильм-спектакль.

ТРЕТЬЯ ПРОГРАММА. 8.10 и 19.00 — Научно-популярные фильмы. 8.40 и 9.40 — Природоведение. 2-й класс. 9.00 и 10.00 — «Внимание, дорога!» 9.10, 11.10 и 14.30 — «Поэзия Б. Ахмадулиной». 10.10, 13.00 и 21.35 — Французский язык. 10.40 и 11.40 — Общая биология. 10-й класс. 12.10 — Студентам-заочникам. Советское право. 13.30 и 16.45 — Экран — врачу. 15.00 — Поступающим в вузы. Математика. 15.30 — История мирового кино. 16.15 — Для учащихся II смены и групп продленного дня. «Сезонные явления в жизни растений». 16.35 — «Внимание, дорога!» 19.20 и 19.50 — Поступающим в вузы. Математика. 20.20 — Студентам-заочникам. Сопротивление материалов. III курс.

ЧЕТВЕРТАЯ ПРОГРАММА. 19.00 — «Для вас, родители!» 19.30 — Фестиваль искусств «Московские звезды». Концерт Большого симфонического оркестра Центрального телевидения и Государственной республиканской академической русской хоровой капеллы имени А. Юрлова. 21.45 — «Здравствуй и прощай». Художественный фильм.

Суббота, 13 мая

ПЕРВАЯ ПРОГРАММА. 8.00 — «Время». 8.35 — Гимнастика. 8.55 — «АБВГДейка». 9.25 — «Для вас, родители». 9.55 — Музыкальная программа «Утренняя почта». 10.25 — «Государственный Эрмитаж». 10.55 — «Мужество». Цикл песен П. Бюль-Бюль оглы на стихи Н. Добронравова. 11.15 — «Внимание, дорога!» 11.45 — Тираж «Спортлото». 11.55 — «Почта программы «Здоровье». 12.40 — «Музыкальное путешествие». 13.20 — «Край нашенский». Кинопрограмма о Сибири и Дальнем Востоке. 14.20 — «Васек Трубачев и его товарищи». Художественный фильм. 15.40 — «Очевидное — невероятное». 16.40 — «Песня-78». 17.15 — Беседа на международные темы политического обозревателя газеты «Правда» Героя Социалистического Труда Ю. А. Жукова. 18.15 — «Вместе дружная семья». Музыкальная программа. 18.45 — Художественный фильм «Повесть о человеческом сердце». Части 1-я и 2-я. 21.00 — «Время». 21.30 — Заключительный концерт фестиваля искусств «Московские звезды».

ВТОРАЯ ПРОГРАММА. 19.00 — «Москва и москвичи». 19.30 — Документальные фильмы о пограничниках. 20.00 — Реклама. 20.30 — И.-В. Гете «Фауст». 21.00 — Концерт художественных коллективов Молдавии. 21.30 — «Справочное бюро». 21.45 — Телетеатр миниатюр «13 стульев».

ТРЕТЬЯ ПРОГРАММА. 8.10 — Студентам-заочникам. Физика. II курс. 9.25 — Философия. 10.20 — Высшая математика. I курс. 11.35 — История КПСС. 12.30 — Политическая экономия социализма. 13.20 — Научный коммунизм. 14.10 — Основы марксистско-ленинской эстетики. 15.00 — Поступающим в вузы. Русский язык. 15.30 — «Человек. Земля. Вселенная». 16.15 — «Преступление». Художественный фильм с субтитрами. 1-я серия — «Нетерпимость». 19.00 — «Поэзия Б. Ахмадулиной». 19.30 — Поступающим в вузы. Физика. 20.00 — Математика. 20.30 — Русский язык. 21.00 — История мирового кино.

ЧЕТВЕРТАЯ ПРОГРАММА. 19.00 — Чемпионат мира по боксу. Велогонка Мира. 20.30 — «Клуб кинопутешествий». 21.30 — «Алло, такси!» Художественный фильм (ГДР).

Воскресенье, 14 мая

ПЕРВАЯ ПРОГРАММА. 8.00 — «Время». 8.35 — Гимнастика. 8.55 — Концерт Калмыцкого государственного ансамбля песни и танца «Тюльпан». 9.20 — «Хочу все знать». Киножурнал. 9.30 — «Будильник». 10.00 — «Служу Советскому Союзу!» 11.00 — «Сказка о потерянном времени» Художественный фильм. Часть 1-я. 12.10 — «Сельский час». 13.10 — «Музыкальный киоск». 13.40 — М. Дьяфаш «Проснись и пой!» Фильм-спектакль. 15.25 — «Международная панорама». 16.00 — Чемпионат мира по хоккею. 18.25 — «Клуб кинопутешествий». 19.30 — Чемпионат мира по хоккею. 22.05 — «О балете». Характерный танец.

ВТОРАЯ ПРОГРАММА. 19.00 — «Москвичка». 20.30 — Концерт оркестра народных инструментов Дворца культуры им. Горбунова. 20.50 — «Образ коммуниста в советской литературе». 21.40 — «Справочное бюро». 21.55 — В. Соллогуб «Беда от нежного сердца». Телеспектакль.

ЧЕТВЕРТАЯ ПРОГРАММА. 19.00 — Чемпионат СССР по подводному ориентированию. 19.15 — «С песней по жизни». Всесоюзный телевизионный конкурс молодых исполнителей. 20.30 — «Человек и закон». 21.00 — «Творчество народов мира». 21.30 — «Ожерелье для моей любимой». Художественный фильм.

ТЕЛЕВИДЕНИЕ

6 мая

ПЕРВАЯ ПРОГРАММА. 8.00 — «Время». 8.50 — Гимнастика. 9.10 — «Великие голодранцы». Художественный фильм. 10.40 — «Очевидное — невероятное». 15.00 — «Вот моя деревня». Документальный телефильм. 15.25 — «Русская речь». 15.55 — «Объектив». 16.25 — «Встреча с писателем». М. Алексеев. К 60-летию со дня рождения. 17.10 — «Народные мелодии». Концерт. 17.25 — «Моя дорогая Отчизна!» Итоги телевизионного конкурса детских рисунков. 18.00 — Хоккей. Сборная СССР — сборная ЧССР. В перерывах — Новости и тираж «Спортлото». 20.15 — К Дню радио. «Москва. Голос правды и мира». 21.00 — «Время». 21.45 — «А ну-ка, девушки!» По окончании — Новости.

ВТОРАЯ ПРОГРАММА. 19.00 — «Москва». 19.30 — Концерт. 20.00 — «Справочное бюро». 20.15 — «Спокойной ночи, малыши!» 20.30 — «У театральной афиши». 21.25 — «Из истории отечественной радиопромышленности». Документальный фильм. 21.35 — Документальные фильмы. 22.00 — Т. Манн «Будденброки». Телеспектакль. Часть 1-я. По окончании — Московские новости.

ТРЕТЬЯ ПРОГРАММА. 8.10 — «Равнение на подвиг». 8.40 — «Современные представления о строении органических веществ». 9.05 — «Композитор С. Прокофьев». 9.35 — «Звездочет». 10.20 — 13.00 — Н.-В. Гете «Фауст». 10.50 — «Животный мир таежного леса». 11.10, 17.20 — Б. Полевой «Повесть о настоящем человеке». 11.40, 16.00 — «Шахматная школа». 12.10 — Студентам-заочникам. История КПСС. 14.30 — Экран — учителю. 15.00 — Поступающим в вузы. Математика. 15.30, 19.45 — Русский язык. 16.30 — «Охрана природы». 16.50 — Экран — учителю. 19.00 — «История мирового кино». 20.15 — Физика. 20.45 — Математика.

ЧЕТВЕРТАЯ ПРОГРАММА. 19.00 — Поет Н. Ескалиева. 19.15 — «Клуб кинопутешествий». 20.15 — «Спокойной ночи, малыши!» 20.30 — Чемпионат Европы по дзю-до. 21.00 — «Увлеченность». Документальный телефильм. 21.15 — Концерт участников 2-го Всероссийского конкурса студенческой хоровой песни. 21.45 — Хоккей. Сборная Канады — сборная Швеции. В перерывах — Чемпионат Европы по дзю-до.

РАДИО

6 мая

ПЕРВАЯ ПРОГРАММА. «Последние известия» — 5.00, 6.00, 8.00, 10.00, 12.00, 15.00, 19.00, 22.00, 23.50. Радиожурнал «Земля и люди» — 6.30.

9.15 — «Писатели у микрофона». Н. Грибачев «Победители». 9.45 — Играет трио бандуристок «Диспринка». 10.05 — Радиотеатр «Малыш» А. Гайдар «Горячий камень». Сказка. 10.30 — «На улице Мира». Поют дети Чехословакии. 11.15 — Концерт из произведений А. Хачатуряна. 12.00 — «Время, события, люди». 12.30 — «В рабочий полдень». Концерт по заявкам передовиков производства Волжского автомобильного завода города Тольятти. 13.00 — Г. Марков «Сибирь». Радиоспектакль. 14.00 — «Голоса друзей». Передача радио Чехословакии. 14.30 — Концерт советской песни. 15.15 — Выступают мастера искусств Чехословакии. 16.00 — Для детей. С. Лунгин «Без трех минут ровно». Радиоспектакль. 17.00 — «Юность». 18.00 — «У микрофона артистическая молодежь». 18.40 — «Завтра — День радио». Выступление первого заместителя министра связи СССР В. А. Шамшина. 19.30 — Субботний концерт по заявкам радиослушателей. 20.45 — Международный дневник. Сообщают наши зарубежные корреспонденты. 21.00 — Лирические мелодии. 21.20 — «Вы нам писали». 22.30 — «Добрый вечер!» Музыкальная программа.

ТРЕТЬЯ ПРОГРАММА. 8.30 — Ф. Шиллер. Баллады. 9.00 — Популярная классическая музыка. 9.30 — Выступают хоровые коллективы Белоруссии. 10.00 — «Юность». 11.00 — А. Арбузов «Сказки старого Арбата». Спектакль. 14.00 — «Встреча с песней». 13.00 — Для детей. С. Михалков «Особое задание». Радиоспектакль. 16.00 — Романсы и дуэты русских композиторов. 16.45 — «Лирическая фантазия». Музыкально-поэтическая композиция. 18.00 — Для детей. Ве Вишневский «Элизе». Радиоспектакль (Польша). 19.00 — Играет оркестр Военной академии бронетанковых войск им. Малиновского. 19.35 — Фестиваль искусств «Московские звезды». Концерт Воронежского русского народного хора. 22.25 — «Поэзия Н. Заболоцкого».

ТЕАТРЫ

6 мая

КРЕМЛЕВСКИЙ ДВОРЕЦ СЪЕЗДОВ — **Князь Игорь.**

БОЛЬШОЙ ТЕАТР — утро — **Эти чарующие звуки;** вечер — **Замок герцога Синяя борода. Шопениана.**

НОВОЕ ЗДАНИЕ МХАТ (Тверской бульвар, 22) — **Эльдорадо.**

ФИЛИАЛ МХАТ им. М. ГОРЬКОГО — **Дни Турбиных.**

МАЛЫЙ ТЕАТР — **Ураган.**

ТЕАТР им. Евг. ВАХТАНГОВА — вместо объявленного спектакля **Гибель эскадры** пойдет спектакль **Фронт.** Билеты действительны.

ГОСУДАРСТВЕННЫЙ ЦЕНТРАЛЬНЫЙ КОНЦЕРТНЫЙ ЗАЛ — Ленинградский театр миниатюр — **«...Зависит от нас».**

МУЗЫКАЛЬНЫЙ ТЕАТР им. К. С. СТАНИСЛАВСКОГО и В. И. НЕМИРОВИЧА-ДАНЧЕНКО — **Безродный зять.**

ТЕАТР им. ЛЕНИНСКОГО КОМСОМОЛА — **Колонисты.**

ДРАМАТИЧЕСКИЙ ТЕАТР им. А. С. ПУШКИНА — **Каменное гнездо.**

ТЕАТР им. М. Н. ЕРМОЛОВОЙ — **Старший сын.**

ТЕАТР ОПЕРЕТТЫ — **Василий Теркин.**

ДРАМАТИЧЕСКИЙ ТЕАТР им. К. С. СТАНИСЛАВСКОГО — **Волки и овцы.**

ТЕАТР «СОВРЕМЕННИК» — **Фантазии Фарятьева.**

ТЕАТР им. Н. В. ГОГОЛЯ — **Дело** (премьера).

ТЕАТР ДРАМЫ и КОМЕДИИ на Таганке — **Гамлет.**

ДРАМАТИЧЕСКИЙ ТЕАТР на Малой Бронной — **Варвары.**

ТЕАТР «РОМЭН» — **Закон предков.**

ЦЕНТРАЛЬНЫЙ ТЕАТР КУКОЛ — **Необыкновенный концерт.**

ПОГОДА

В ближайшие двое суток в Москве и Подмосковье ожидается переменная облачность, температура ночью около 0 градусов, днем 8—13.

В Ленинградской области будет без осадков, ночью от 1 градуса мороза до 4 градусов тепла, днем 10—16 градусов тепла.

Фотоконкурс «Правды»

Р. МАНЯФОВ (Красноярск). **Могуч Енисей в Саянах.**

НОВОСТИ

▲ ПАМЯТЬ О ЗЕМЛЯКАХ. В селе Нововоскресенском Херсонской области хлеборобы колхоза «40 лет Октября» заложили аллею памяти в честь земляков, погибших на фронтах Великой Отечественной.

158 воинов не вернулись домой с полей сражений, и столько же серебристых елочек посадили их односельчане. Аллея ведет в парк, где среди цветов высится памятник павшим в боях.

▲ ФЛАГ ФЕСТИВАЛЯ ПОДНЯТ. Традиционный весенний праздник многонационального советского искусства пришел в Армению. В столице республики вчера начался XI всесоюзный кинофестиваль. Он подведет итоги работы кинематографистов в год 60-летия Великого Октября.

Программа фестиваля включает более 150 художественных, документальных, научно-популярных, мультипликационных лент и киножурналов.

▲ ПО «ГЛАВНОЙ УЛИЦЕ». Теплоход «Фридрих Энгельс» открыл вчера туристский сезон на самой длинной в Европе речной трассе — от Калинина до Астрахани. Около 350 туристов совершат увлекательное путешествие по «главной улице» России.

▲ ЦВЕТЕТ САД В ЦЕХЕ. Работник комбината «Североникель» в Мурманской области А. Г. Георгян еще пятнадцать лет назад облюбовал ненужную для основного производства наклонную транспортную галерею и поселил здесь первые саженцы. С тех пор он приложил много старания, чтобы у металлургов был свой сад.

Оранжерея получилась на славу — с благоприятным для растений микроклиматом, искусственным освещением. Из рафинировочного цеха комбината рабочие сразу попадают в царство зелени, где более 400 видов растений сроднились с Заполярьем, цветут и плодоносят. Здесь ландыши, жасмин, гвоздики, каллы, розы, виноград и банановое дерево.

▲ В УРОЧИЩЕ — ПОПОЛНЕНИЕ. В урочище Бойча Восточно-Казахстанской области создано приписное промысловоспроизводственное хозяйство Казахского зоологического комбината.

Здесь водятся рыси, кабаны, медведи, лоси и косули, волки, лисы и зайцы, много редких птиц.

(По сообщениям корр. «Правды» и ТАСС).

БИОГРАФИЯ КРАТЕРА

РЯДОМ С ИССЛЕДОВАТЕЛЕМ

В «Правде» рассказывалось о находках археологов у метеоритного кратера на острове Сааремаа. Эстонские геологи, археологи, физики и морфологи объединились, чтобы детально разобраться в событии, происшедшем 2.600 лет назад. Оказалось, что были не только свидетели гигантского взрыва на острове, но и пострадавшие от него...

Археолог Велло Лыугасу вышел из своего кабинета в Институте истории АН Эстонской ССР и направился... по коридору, в конце которого висела табличка «Институт геологии Академии наук Эстонской ССР». Там он заглянул в один из столов, где хранилась коллекция (к сожалению, выставить ее негде — нет помещений), и, как свидетельствуют очевидцы, произнес «Эврика!», что, как известно, означает: «Открытие!»

Геологи искали в кратере на Сааремаа метеоритное вещество, рыли для этого шурф, из которого и извлекли осколки глиняной посуды, кости и различные предметы, не имевшие отношения к самому объекту исследований — метеориту. Но верные своим профессиональным навыкам — «а вдруг пригодится», — взяли с собой. Одного взгляда Велло Лыугасу было достаточно, чтобы определить: эти находки относятся к древним временам, которые как раз и интересовали археологов.

Так началась новая страница в исследовании каалиского метеорита, который 2.600 лет назад ворвался в атмосферу Земли и, прочертив огненную дугу, врезался в остров. Это событие довольно прозаически выглядит в описаниях специалистов по метеоритам. Да, взрыв при ударе о камни Сааремаа был внушительный — мощнее, чем при взрыве ядерной бомбы. В результате образовалось довольно большое озеро, его любят посещать туристы, так как оно необычно: круглое, словно тарелка. Кратер неплохо изучен, потому что к месту падения не надо пробиваться сквозь тайгу, как к его тунгусскому или сихотэ-алиньскому собратьям.

На береговой линии озера археологи нашли «ботанический атлас» — хорошо сохранившиеся стволы деревьев, мох, насекомых. Причем жуки, жившие здесь почти три тысячи лет назад, даже сохранили свой цвет. В распоряжении ученых оказался своеобразный архив природы, который бережно хранил события тех дней.

И еще одна находка: неподалеку от кратера обнаружены следы гигантского пожара, случившегося за 600 лет до нашей эры. В огне погибли два поселения — Асва и Ридала. Именно над ними появилось «падающее солнце», оно стремительно двигалось с востока, росло на глазах, и люди, как заворожденные, следили за этим огненным шаром. От сильной ударной волны разрушились и сгорели Асва и Ридала, а в глубине острова — на расстоянии 20 километров — раздался мощный взрыв...

Прошло много времени, прежде чем люди, шагнувшие уже из бронзового века в железный, пересилили страх и вновь вернулись в эти места. И здесь их ждал сюрприз — чистое железо, упавшее с неба.

— Кратер, его окружение, которые и сегодня поражают воображение, не могли не вызывать преклонения у жителей острова, — говорит Велло Лыугас. — Здесь совершались жертвоприношения, о чем свидетельствуют серебряные изделия, которые мы нашли. В Прибалтике при раскопках серебро обычно не встречается. Уверен, что изделий из этого металла несравненно больше на дне озера. Сейчас мы готовимся к новой экспедиции — попробуем начать работы в самом кратере. Многие данные говорят о том, что катастрофа на Сааремаа оказала огромное влияние на наших предков. В мифах и легендах есть отражение этих событий...

— Падение крупных метеоритов, — говорит геолог Аго Аалоэ, — событие чрезвычайно редкое. Интерес к таким кратерам сейчас вырос, так как в распоряжении ученых кратеры Луны, Марса, а, следовательно, сопоставляя эти образования на различных планетах, мы можем более глубоко исследовать процессы, происходящие в солнечной системе. В мае на Сааремаа откроется первая «Метеоритная школа» — специалисты приедут сюда со всей страны. Правда, слава о кратере имеет и обратную сторону: сейчас здесь много туристов — рядом дорога, пересекающая остров. Чтобы сохранить это редкое природное образование, на мой взгляд, целесообразно открыть музей метеоритики. В нашем распоряжении одна из богатейших коллекций небесных камней плюс интереснейшие находки археологов и этнографов — все это прекрасная основа для музея, который важен для науки и для любознательных туристов, приезжающих на остров. Ведь биография кратера — частица истории нашей Родины, увлекательная и необычная...

Эстонский геолог прав: есть причины для беспокойства. На берегах озера появляются самодеятельные археологи. Подобно кладоискателям и охотникам за сокровищами они ведут собственные изыскания. Академии наук Эстонии, по инициативе которой объединились представители различных областей знания в исследовании каалиского чуда, наверное, следует сделать очередной шаг по сохранению кратера на Сааремаа.

В. ГУБАРЕВ, Д. КЛЕНСКИЙ.
(Спец. корр. «Правды»). Эстонская ССР.

СПОРТ

КОГДА ПРИХОДИТ ВДОХНОВЕНИЕ

Лидирующие команды провели свои лучшие матчи — такое мнение единодушно высказывается в пресс-центре и на страницах местной печати после первого дня «большого хоккея». Уточним, что речь идет теперь лишь о двух сборных — советской и чехословацкой. «Триумвират» во главе таблицы распался, поскольку шведы отстали, проиграв хоккеистам СССР — 1 : 6.

Наша команда провела этот матч активно, вдохновенно, но в то же время с большой строгостью к себе. Игроки шли из раздевалки к поджидавшему их автобусу с чувством удовлетворения. По пути и удалось поговорить с ними о только что закончившемся матче.

— Выходили на лед с боевым настроением. Ребята понимали, что предыдущие матчи они провели не на лучшем уровне. Вот и хотелось команде показать настоящую игру, — сказал В. Третьяк.

А вот мнение одного из наших бомбардиров:

— Когда шведы, да и некоторые другие наши соперники первыми открывают счет, это прибавляет им вдохновения. Поэтому мы стремились заставить их отыгрываться. И заставили. Невозмутимые скандинавы занервничали. В общем, не дали мы им наладить свою игру, — сказал В. Голиков.

Он забросил две шайбы. А начали отсчет голов С. Капустин и В. Харламов. К концу встречи соперники попытались пойти ва-банк. Однако риск — не стихия шведов. Тут их и застали врасплох Б. Михайлов и Х. Балдерис, использовав выходы один на один с вратарем Е. Хегюстой. Поначалу даже показалось удивительным, что лучший голкипер прошлого чемпионата пропустил за один матч шайб больше, чем влетело в сетку сборной Швеции за все предыдущие встречи в Праге. Теперь уже не секрет, что ключ к его воротам наши форварды подобрали заранее. Как рассказал старший тренер сборной СССР В. Тихонов, много раз были прокручены видеомагнитофонные записи игры скандинавов. И у Хегюсты обнаружилась «ахиллесова пята». Главное же, что намечалось в плане на матч, — исполнение приемов и комбинаций на высших скоростях, постоянная борьба со шведами по всей площадке, особенно на «пятачке» у ворот. А чтобы поддержать скорость и в то же время сохранить свои силы на будущее, тренеры варьировали составы звеньев, использовав все резервы.

Да, сил еще потребуется немало, потому что наш следующий соперник — сборная Чехословакии тоже отличилась в тот вечер. Канадцы применили против нее свое испытанное оружие — предельно жесткую манеру борьбы. Поначалу им удалось вести игру на равных, но главным образом за счет разрушения чужих комбинаций. А вот «созидание» в атаке было лишь эпизодическим, поскольку умело действовали чехословацкие защитники и вратарь И. Холечек. Однако силы канадцев убывали на глазах. Они никак не успевали за хозяевами льда. Все шире становились бреши в обороне заокеанской команды. И если за второй период в ее ворота не влетел по крайней мере лишний пяток шайб, то причина, пожалуй, не столько в том, что хорошо действовал канадский вратарь Д. Бушар, сколько в неточности бомбардиров хозяев льда. Видимо, сказывалось их волнение — ведь накануне чемпионата сборная ЧССР проиграла канадцам на своем льду. Теперь она внушительно отыгралась — 5 : 0.

К концу матча хоккеисты Чехословакии настолько разыгрались, что один из американских журналистов даже спросил у канадского тренера Г. Хоуэлла на пресс-конференции:

— Есть ли сейчас в мире команда, которая может выиграть у сборной ЧССР?

Хоуэлл на комплименты не поскупился и ответил отрицательно, отметив, что соперники играли блестяще. Когда его попросили сравнить силы сборных Чехословакии и Советского Союза он заметил, что с хоккеистами СССР канадцы здесь еще не встречались, а судить заочно трудно...

В любом случае несомненно одно: 6 мая нашей сборной будет противостоять хорошо подготовленная команда, которая к тому же укрепила сейчас веру в собственные возможности. Придется нашим спортсменам использовать в полной мере все мастерство.

Сейчас мало кто решается делать прогнозы о встрече лидеров. Но все сходятся на том, что это будет игра с большой буквы. Матч команд, которые, учась друг у друга, в последнее десятилетие неизменно задают тон в мировом хоккее.

Вот как расположились участники 44-го чемпионата мира в турнирной таблице:

	И	В	Н	П	Ш	О
ЧССР	5	5	0	0	35—9	10
СССР	5	5	0	0	38—15	10
Швеция	5	4	0	1	28—11	8
Канада	5	3	0	2	23—17	6
Финляндия	5	1	0	4	17—26	2
ФРГ	5	1	0	4	17—31	2
ГДР	5	1	0	4	9—37	2
США	5	0	0	5	15—36	0

В таблице не учтен результат матча между сборными ФРГ и Финляндии, завершившегося поздно вечером со счетом 5 : 3.

Л. ЛЕБЕДЕВ.
(Спец. корр. «Правды»). г. Прага, 5 мая.

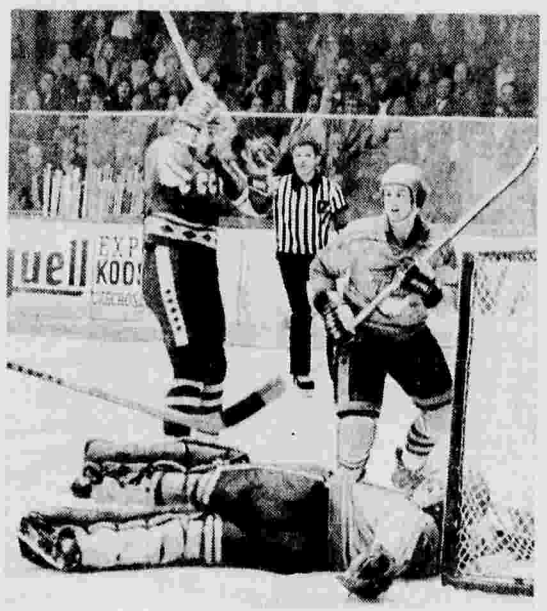

На снимке: гол в ворота шведской сборной.
Телефото ТАСС.

Прощание с композитором

5 мая Москва простилась с одним из крупнейших композиторов нашего времени, Героем Социалистического Труда, народным артистом СССР, лауреатом Ленинской и Государственных премий Арамом Ильичом Хачатуряном.

В траурном убранстве Большой зал Консерватории, где установлен гроб с телом покойного. В зале множество венков. На л