СПАСИБО ТЕБЕ, ЗЕМЛЯ!

Космонавты В. Коваленок и А. Иванченков отвечают на вопросы читателей «Правды»

Письма очень разные. Их авторы — рабочие и колхозники, учащиеся и военнослужащие. Но в каждом письме неизменно дается самая высокая оценка действиям экипажа: «Восхищаемся вашим мужеством, дорогие Владимир и Александр. Желаем счастливого полета. Помните — мы рядом всегда!» (И. Калмыков, г. Волгоград); «Гордимся успехами нашей космической техники, мастерством экипажей» (В. Соснин, г. Пермь).

Во время сеансов связи мы сообщили В. Коваленку и А. Иванченкову пожелания читателей «Правды». Космонавты сердечно поблагодарили за теплые слова, а затем ответили на вопросы — состоялась своеобразная пресс-конференция Земля—борт.

Как живется вам в невесомости? Не грустите?

— Настроение боевое,— Владимир Коваленок улыбается.— Пообыкли мы в своем космическом доме, знаем в нем каждый уголок.

— Особенно радует, что идем точно по программе,— добавляет Александр Иванченков.— Бывает, оглянешься назад, оказывается, немало уже успели сделать: международный экипаж привяли, два «Прогресса» разгрузили, много экспериментов провели, в том числе такой сложный, как выход в открытый космос.

— Мы постоянно чувствуем заботу Земли, ее внимание,— говорит командир «Салюта-6».— В общем, живем — не унываем. Ну, а когда тяжело, то шутим, песни поем...

— Если говорить серьезно, то очень важно настроить себя на работу, помнить о ее ответственности, действовать по правилу: «Взялся за гуж — не говори, что не дюж». Но должна быть постоянная внутренняя собранность. И тогда можно жить и работать нормально.

Погода какая-то неважная. Лето уже на исходе, а теплых дней было маловато... Может, из-за запусков в космос погода портится?

— Честное слово, ничего с погодой не делаем,— это голос Коваленка,— мы только ведем наблюдения за облачностью... Кстати, у метеорологов есть трудности с прогнозированием, стремимся им помочь.

— Свой рабочий день обычно начинаем с прогноза погоды,— говорит бортинженер,— для тех, кто работает в Центре, ну и для друзей в Звездном городке.

— Нам даже передали, что теперь они только нашим прогнозам верят,— смеется Коваленок.

Бывают ли у вас праздники? Как проводите выходные дни?

— Заботы в таких случаях у нас земные,— говорит Коваленок.— Вот, к примеру, готовили мы космический душ. Мы попросили Центр не давать нам новых заданий. В общем, банный день был как у Шукшина в рассказе... Мылись с огромным удовольствием. Сразу почувствовали себя лучше.

— В минуты отдыха слушаем музыку,— добавляет Иванченков,— читаем газеты, обсуждаем новости, которые регулярно получаем с Земли.

Ваше главное впечатление от выхода в открытый космос?

— Было ощущение очень большой скорости,— отвечает Александр Иванченков.— Огромное пространство и на его фоне перемещение Земли. Трудно передать словами эту неповторимую красоту...

— Ну, а после выхода мы так крепко заснули, что оператору Центра пришлось нас будить. Все-таки это была тяжелая, хотя и очень интересная работа.

Что вы видите сейчас в иллюминаторы станции?

— Проходим над пустыней,— говорит Коваленок.— Огромная, красивая... Настоящий пляж... Теперь под нами Памир. На красном фоне масса озер изумрудно-синего цвета... И пятна снега разбросаны на возвышенностях... Удивительная красота!

— Слева просматриваются кольцевые структуры,— добавляет «Фотон-2»,— предстоит их изучать на следующем витке: условия для наблюдения будут лучше.

— Интересны ледники, над которыми мы пролетаем. Сейчас идет их интенсивное таяние. Впечатление такое, что ледников наполовину стало меньше.

Наверное, в невесомости очень легко передвигать различные предметы, никаких усилий не надо?

— Я смотрю на перчатки, в которых работаем при разгрузке и погрузке «Прогрессов»,— возражает Иванченков.— Резина во многих местах стерлась. Так что приходится прилагать усилия...

Как дела на вашем «приусадебном участке»?

— Лук у нас растет. Из четырнадцати стрелочек шесть мы съели...

...— С разрешения ученых, конечно,— уточняет Коваленок.

Замечали ли вы что-нибудь необычное: какие-нибудь неопознанные объекты?

— Нет. Над планетой нас только двое. А вот о встрече с опознанным объектом расскажу. В поле зрения мне однажды попал странный предмет, «головка» его была с теннисный мяч. За ним тянулся шлейф искр. Сфотографировать не успел, была полночь, когда все нормальные люди спят, а я встал посмотреть, как идет плавка в установке «Кристалл». Потом подумал: все-таки большое счастье, что метеорит — а именно его полет я видел — прошел мимо.

— У меня был всего один «загадочный» случай,— вступает в разговор Иванченков.— Смотрю в иллюминатор — занимался в этот момент съемкой земной поверхности — и вдруг на меня что-то огромное и черное движется. Представляете: в безбрежных просторах космоса к тебе в станцию кто-то заглядывает?! Оказалось, Володя крышку фотокамеры закрывает.

Вы наблюдали за уборкой урожая?

— Конечно. В начале нашего полета поля были зеленые,— отвечает командир,— потом начали постепенно желтеть. В Казахстане заметны валки на полях. Просматривается ход уборочной страды и в Сибири. Видно, как меняется земля... Хлеба созрели... Кстати, сегодня встал пораньше и посмотрел на Ростовскую область: вот где преобразились поля! И на юге Украины... Уверен, что недалеко то время, когда космонавты смогут более эффективно помогать труженикам сельского хозяйства.

А вы болельщики шахмат?

— И очень активные! — говорит Коваленок.— Постоянно интересуемся ходом матча, очень болеем за Карпова. Если вдруг Центр забудет нам сообщить об исходе партии, сразу напоминаем... Когда Анатолий одержал первую победу, мы очень радовались, Саша даже зааплодировал. Просим передать Анатолию самые добрые пожелания... Пролетая над Филиппинами, обязательно смотрим вниз. Так что космическая поддержка Анатолию обеспечена. Большого успеха ему!

Подарки с Земли понравились?

— Письма от родных, близких, друзей, которые пришли на «Прогрессе-3»,— это самое дорогое для нас.

— А я, честно говоря, никогда не думал, что в грузовом корабле окажется гитара,— говорит Иванченков.— Не ожидал такого сюрприза. Заботятся о нас, все делают для того, чтобы нам работалось легко... Меня сразу же попросили с Земли что-нибудь сыграть — знают там о моей страсти, но я был так взволнован и обрадован, что не смог... Но просьбу эту обязательно выполню.

— И меня научишь,— добавляет Коваленок. — А если говорить серьезно, то вроде сам по себе факт и незначительный — прислали на «Салют» гитару, чтобы досуг был у нас разнообразнее. Но за этим стоит многое — и возможности нашей техники, и великая забота о нас.

— Первое чувство, когда мы вошли в «Прогресс»,— говорит Иванченков,— радость. Увидели письма, посылки, подарки. И поняли, сколько хороших людей думает о нас. Это очень приятно.

— Очень тронул нас еще один сувенир — томик стихов от работников Байконура...

Какие эксперименты вы проводите с наибольшим удовольствием?

— Программа полета составлена так,— отвечает Коваленок,— чтобы работа была разнообразной. Поэтому нам трудно отдать предпочтение тому или иному эксперименту. Понимаем, что важен каждый из них. Но если говорить о последних днях, то мы очень увлечены технологическими опытами, которые проводим на установках «Сплав» и «Кристалл».

— Можно сказать, что работаем под девизом: «Ни дня без плавки!» — говорит Иванченков.— Нам уже удалось вырастить кристаллы, они получились добротными. Вот, к примеру, восьмимиллиметровый кристалл. У него очень интересная окраска. Сначала темная, потом рубиновая и, наконец, серебристо-желтая... Специалисты надеются, что такие кристаллы в будущем найдут применение в системах лазерного телевидения. Вчера завершили плавку еще одного кристалла, он совершенно иной: металлический блеск, красивая огранка...

По просьбе группы астрономов-любителей из Краснодарского края, читателей Д. Сысоева (г. Красноярск), А. Закревского (Витебская область), Г. Андрианова (г. Таганрог), А. Зырянова (г. Алма-Ата), М. Тора (г. Салават), группы инженеров-строителей из Львова, А. Вовк и С. Флорова, семьи Семенюк (г. Киев), Г. Шнатюна (г. Канев), Б. Вихарева (г. Нижний Тагил), И. Долгова (Алтайский край) и группы военнослужащих интервью с экипажем «Салюта-6» вел

В. ГУБАРЕВ.

(Спец. корр. «Правды»).

Центр управления полетом.

«Отважный» идет на огонь

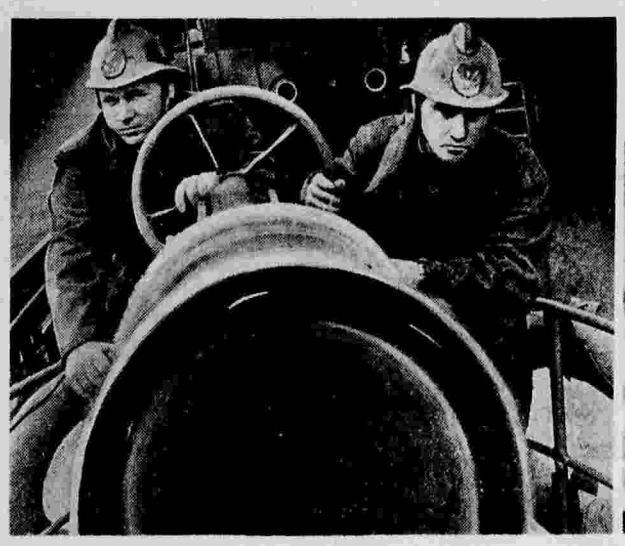

Аварийно-спасательное судно «Отважный» хорошо знают речники Камы. Задача его команды — не допустить возникновения пожаров в порту и на судах, перевозящих пассажиров и народнохозяйственные грузы. Большое внимание экипаж «Отважного» уделяет противопожарной профилактике. А в критические минуты команда делает все от нее зависящее, чтобы быстро справиться с бедствием, спасти людей, технику и груз. На снимках: «Отважный» идет на ликвидацию учебного пожара; команда готовится к схватке с огнем.

Фото **В. Кругликова.**

НОВОСТИ

Строителям БАМа

КРЕМЕНЧУГ (Полтавская область), 25. (Корр. «Правды» И. Лахно). В конструкторском бюро объединения «АвтоКрАЗ» создан мощный самосвал в «бамовском» варианте.

У этой машины много преимуществ перед 12-тонным автомобилем, находящимся сейчас на вооружении у строителей магистрали века: она сильнее своей предшественницы, у нее стали ведущими задний и передний мосты, улучшены кабина и ее обогрев. На заводе начата подготовка к выпуску новых большегрузных машин.

Успех выставки

С большим успехом проходит в Москве на ВДНХ СССР индийская национальная выставка под девизом «Индия вечная и всегда новая».

Материалы ее рассказывают о народе и истории, природе, экономике, науке и культуре дружественной страны. Экспозицию осмотрел миллионный посетитель

Советские люди в своих высказываниях и записях радуются успехам Индии, строящей новую жизнь, желают ей новых достижений. (ТАСС).

Открыт памятник

ЯКУТСК, 25 (Корр «Правды» В Ермолаев). Памятник Н. Г Чернышевскому открыт в городе Вилюйске На высоком гранитном постаменте установлен бронзовый бюст писателя и революционера-демократа.

Двенадцать лет провел в вилюйском заточении Н. Г. Чернышевский, 150-летие со дня рождения которого недавно торжественно отметила страна. Он и здесь продолжал работать, создавая новые произведения Вилюйчане чтят память великого революционера. Его имя носят сельский Совет, педучилище, средняя школа, площадь и улица северного города.

Лаборатория — лес

ТБИЛИСИ, 25. (Сотрудник газеты «Заря Востока» А. Еремян). Изучением зеленых массивов Сибири и Дальнего Востока заняты экспедиции Закавказского лесоустроительного предприятия Всесоюзного объединения «Леспроект».

Вдали от населенных пунктов, в лесной глуши, куда добираются лишь вертолеты да оленьи упряжки, исследователи разбили палатки. В Красноярском крае работают три лесоустроительные партии, определяя на обширных территориях оленеводческих хозяйств кормовую базу для дальнейшего развития отрасли.

Телевидение с 28 августа по 3 сентября

Понедельник, 28 августа

ПЕРВАЯ ПРОГРАММА. 8.00 — «Время». 8.35 — Гимнастика. 6.55 — «Противник» Художественный фильм (Индия) 10.25 — «В мире животных». 14.30 — «Сельские будни». Кинопрограмма 15.00 — «Мамина школа» 15.30 — «Рабочая гарантия москвичей». 16.00 — «На приз клуба «Кожаный мяч» 16.45 — «Вот моя деревня». Художественный телефильм. 1-я серия 18.15 — «Творчество народов мира» Искусство Индии 18.45 — «Год третий — год ударный» «Сахалин индустриальный» 19.30 — С Прокофьев — «Война и мир» Спектакль Ленинградского государственного академического театра оперы и балета им С М Кирова 21.00 — «Время». 21.30 — Продолжение спектакля 22.50 — Кубок СССР по спортивной гимнастике. Многоборье. Женщины.

ВТОРАЯ ПРОГРАММА. 19.00 — «Москва» 19.30 — Документальные фильмы о профориентации молодежи 20.00 — «Справочное бюро» 20.30 — «Русская речь». 21.00 — Концерт оркестра народных инструментов и вокальной студии Дворца культуры Метростроя. 21.30 — «Взгляни как я взгляну...». Документальный телефильм о Финляндии. 22.20 — В. Швайкерт, Ф Каринти «Маленькие комедии». Телеспектакль.

ЧЕТВЕРТАЯ ПРОГРАММА. 19.00 — Чемпионат мира по водным видам спорта. 19.40 — «Спутник кинозрителя». 20.30 — «Служу Советскому Союзу!». 21.30 — «Человек, который сомневается». Художественный фильм.

Вторник, 29 августа

ПЕРВАЯ ПРОГРАММА. 8.00 — «Время». 8.35 — Гимнастика. 8.55 — С Прокофьев — «Война и мир» Спектакль. 14.30 — «По Индии». Кинопрограмма. 15.20 — «Адреса молодых» 16.05 — Играет заслуженный артист РСФСР В. Крайнев (фортепьяно). 16.20 — «Жизнь науки». 16.50 — «Вот моя деревня». Художественный телефильм 2-я серия. 18.15 — «К началу нового учебного года в системе профессионально - технического образования» Выступление председателя Государственного комитета СССР по профессионально-техническому образованию А. А. Булгакова. 18.30 — «Русский романс» 18.50 — «Человек. Земля. Вселенная». 19.35 — Художественный фильм «Анна и Командор» 21.00 — «Время» 21.30 — Кубок СССР по спортивной гимнастике Финалы в отдельных видах многоборья 22.20 — «Золотая нота». Музыкальная программа из ГДР.

ВТОРАЯ ПРОГРАММА. 19.00 — «Москва». 19.30 — «От 14 до 18». 20.30 — «Л. Н. Толстой. Творческий путь». К 150-летию со дня рождения писателя. 21.30 — *Реклама. 21.45 — Н. Руднева, Н. Ольшанский «День открытых дверей».* Телеспектакль.

ЧЕТВЕРТАЯ ПРОГРАММА. 19.00 — Спортивная программа. 20.30 — «Музыкальный киоск». 21.00 — Документальные телефильмы. 21.30 — «Колхидская баллада» Художественный телефильм.

Среда, 30 августа

ПЕРВАЯ ПРОГРАММА. 8.00 — «Время». 8.35 — Гимнастика 8.55 — «В каждом рисунке — солнце» 9.10 — «Анна и Командор» Художественный фильм 10.30 — «Клуб кинопутешествий» 14.30 — «По Сибири и Дальнему Востоку» Кинопрограмма 15.05 — «Отзовитесь, горнисты!» 15.35 — «Поет Эсон Кандов» Фильм-концерт. 15.50 — На соискание Государственной премии СССР 1978 года в области театрального искусства. 16.35 — «Вот моя деревня». Художественный телефильм. 3-я серия 18.15 — «Начинаем урок» Документальный телефильм о сегодняшнем дне Вьетнама. 18.45 — Играет заслуженный артист РСФСР В. Третьяков (скрипка). 19.00 — «К началу нового учебного года» Беседа с министром просвещения СССР М. А. Прокофьевым. 19.30 — «Ждите писем». Художественный фильм. 21.00 — «Время» 21.30 — Документальный телефильм «Слово о Льве Толстом». Часть 1-я. 22.30 — *«Концерты Е. Светланова»* Передача 2-я

ВТОРАЯ ПРОГРАММА. 19.00 — «Москва». 19.30 — Реклама. 19.45 — «Дорогами Западной Малайзии» Документальный телефильм. 20.30 — «Подмосковье». Телеобозрение. 21.00 — Концерт лауреата VI Международного конкурса им. П. И. Чайковского виолончелистки Франс Спренгель (Бельгия). 21.30 — «Справочное бюро». 21.45 — П. Мериме — «Театр Клары Гасуль». Телеспектакль.

ЧЕТВЕРТАЯ ПРОГРАММА. 19.00 — Чемпионат Европы по легкой атлетике. 19.30 — «Алкоголизм». Беседа врача. 20.00 — «Дни российской литературы в Бурятии». 20.30 — Чемпионат мира по волейболу. Женщины. 21.00 — «Наш сад». 21.30 — «Сверстницы». Художественный фильм.

Четверг, 31 августа

ПЕРВАЯ ПРОГРАММА. 8.00 — «Время». 8.35 — Гимнастика 8.55 — «Здравствуй, школа!». 9.25 — «Ждите писем». Художественный фильм. 10.55 — *Играет лауреат международного конкурса Ф Коровой (домра).* 14.30 — Документальные фильмы к Дню работников нефтяной и газовой промышленности 15.05 — Играет ансамбль альтистов. 15.15 — «Решения июльского (1978 г.) Пленума ЦК КПСС — в жизнь!». «Качество нашей работы» 15.45 — Встреча юнкоров телестудии «Орленок» с членом-корреспондентом АМН СССР В А Таболиным 16.45 — «Вот моя деревня». Художественный телефильм. 4-я серия 18.15 — «Дальневосточный научный центр». Передача 2-я 18.45 — И. С. Бах — «Бранденбургский концерт» № 3 19.00 — «К началу нового учебного года в вузах и техникумах» Выступление министра высшего и среднего специального образования СССР В П Елютина 19.20 — Художественный телефильм «Бродяги». 1-я и 2-я серии (ГДР). 21.00 — «Время» 21.30 — Документальный телефильм «Слово о Льве Толстом» Часть 2-я. 22.30 — Выступление Калькуттского молодежного ансамбля (Индия)

ВТОРАЯ ПРОГРАММА. 19.00 — «Москва». 19.25 — «Нет ничего дороже...». Документальный телефильм О коммунистах Вьетнама. 20.30 — «Жизнь науки». 21.00 — «Песни и танцы народов СССР». 21.30 — «Отдых в выходные дни». 21.45 — Чемпионат мира по волейболу. Женщины. 22.15 — В. Токарева «Между небом и землей». Телеспектакль.

ТРЕТЬЯ ПРОГРАММА. 15.00 — «Завтра в школу!». 15.30 — «К началу нового учебного года». Выступление министра просвещения СССР М. А. Прокофьева. 16.00 — «Телевидение в помощь учителям истории, обществоведения, основ Советского государства и права в 1978/79 учебном году». 16.40 — «Телевидение в помощь учителям естественных наук в 1978/79 учебном году». 17.20 — «Телевидение в помощь учителям литературы в 1978/79 учебном году».

ЧЕТВЕРТАЯ ПРОГРАММА. 19.00 — Чемпионат Европы по легкой атлетике. 19.45 — «Для вас, родители!». 20.30 — «Мыри». Фильм-балет. 21.00 — А Платонов «В прекрасном и яростном мире». 21.30 — «Дневник директора школы». Художественный фильм.

Пятница, 1 сентября

ПЕРВАЯ ПРОГРАММА. 8.00 — «Время». 8.35 — Гимнастика. 8.55 — «Вродди». Художественный телефильм 1-я и 2-я серии. 10.35 — «Голоса народных инструментов» Балалайка. 14.30 — «Право на взаимность». Документальный телефильм. 15.00 — «Шахматная школа». 15.30 — «А. С. Макаренко — педагог, писатель, человек». 16.15 — Концерт Берлинской симфонического оркестра под управлением К Зандерлинга 16.50 — «Москва и москвичи». 17.20 — «К началу нового учебного года». «Звени, звонок веселый!». 18.15 — «Решения июльского (1978 г.) Пленума ЦК КПСС — в жизнь!». 18.30 — Футбол. «Динамо» (К) — «Динамо» (М); «Торпедо» — ЦСКА. 21.00 — «Время». 21.30 — Концерт лауреатов конкурса эстрадной песни в Сопоте (Польша) 23.00 — Фильм-концерт «Дуэт молодых».

ВТОРАЯ ПРОГРАММА. 19.00 — «Москва». 19.30 — «Отдых в выходные дни». 19.45 — «Земледелец Подмосковья». 20.30 — «Живой труп». Фильм-спектакль. В перерыве — «Справочное бюро».

ТРЕТЬЯ ПРОГРАММА. 8.10 — «Здравствуй, школа!». 8.40 и 9.40 — Природоведение. 2-й класс. 9.00, 10.00 и 12.10 — Экран — учителю. 10.40 и 11.40 — «Знакомство с профессией». Механизаторы. 11.10 — «Учительница первая моя». 12.50 и 13.50 — Научно-популярные фильмы. 13.35 — «Сказка в музыке». 14.00 — «Большой педсовет». 14.30 — «Твоя Ленинская библиотека». В. И. Ленин — «Задачи Союзов молодежи» 15.15 — «В ПТУ пришло пополнение». 15.45 — «К началу нового учебного года в системе *профессионально - технического образования».* Выступление председателя Государственного комитета СССР по профессионально-техническому образованию А. А Булгакова. 16.15 — «Знай и умей». 17.00 — «Л. Н. Толстой. Творческий путь». К 150-летию со дня рождения писателя.

ЧЕТВЕРТАЯ ПРОГРАММА. 19.00 — «Наше обозрение». 19.45 — Концерт Государственного народного ансамбля танца Турции. 20.30 — «Архитектура». Города Сибири. 21.00 — «Поет Л. Ерофеева». 21.30 — «Седьмое небо». Художественный фильм.

Суббота, 2 сентября

ПЕРВАЯ ПРОГРАММА. 8.00 — «Время». 8.35 — Гимнастика. 8.55 — Концерт народного детского хореографического ансамбля Дома культуры им. Серафимовича. 9.25 — «Для вас, родители!» К началу учебного года. 9.55 — Музыкальная программа «Утренняя почта» 10.25 — «Больше хороших товаров» 10.55 — «На соискание Государственной премии СССР 1978 года в области архитектуры». 11.25 — «Москвичка». 12.25 — «Здоровье» 13.10 — Тираж «Спорт-лото». 13.25 — «Некрасовский праздник поэзии» 14.30 — Чемпионат Европы по легкой атлетике 15.00 — «Завтра — День работников нефтяной и газовой промышленности» Беседа с министром газовой промышленности СССР С А. Оруджевым. 15.15 — «Концерт в Таврическом саду». 15.45 — Программа телевидения Социалистической Республики Вьетнам. 18.15 — Мультфильмы «Легенда озера Парвана». «Сказка о царевиче и трех лекарях». 18.40 — «Зв урожай 1978 года!» 18.55 — «Очевидное — невероятное» 19.35 — Художественный телефильм «Комедия ошибок» 1-я серия. 21.00 — «Время». 21.30 — «Комедия ошибок» 2-я серия. 22.35 — Чемпионат мира по волейболу. 23.05 — Эстрадный концерт

ВТОРАЯ ПРОГРАММА. 19.00 — «На арене цирка». 19.45 — «Москва и москвичи». 20.30 — Концерт артистов Казахского государственного академического театра оперы и балета им. Абая. 22.05 — «Мастера искусств». Народная артистка СССР Н. Ужвий. 22.55 — «Вятские кружева». Документальный телефильм

ТРЕТЬЯ ПРОГРАММА. 8.10 — «Погода». 8.35 — В. Маяковский — «Необычайное приключение...». 9.05 — «Гражданином быть обязан». «Герб СССР». 9.35 — Экран — врачу. Открытие цикла по кардиологии. 10.05 — «Композитор Д. Шостакович». 10.35 — «Поэзия С. Капутикяна». 11.05 — «Жизнь науки». 11.35 — «Народная песня в творчестве русских композиторов». 12.05 — Научно-популярный фильм «Времена года и краски». 12.15 — «А. С. Макаренко — человек, педагог, писатель». 13.00 — «Наш сад». 13.30 — «Человек. Земля. Вселенная». 14.15 — «Шахматная школа». 14.45 — «Это мы не проходили». Художественный фильм с субтитрами. 16.15 — «Спортивный класс». 17.00 — «К началу нового учебного года в вузах и техникумах». Выступление министра высшего и среднего специального образования СССР В. П. Елютина. 17.30 — «Русская речь».

ЧЕТВЕРТАЯ ПРОГРАММА. 19.00 — Чемпионат Европы по легкой атлетике. 19.30 — «Клуб кинопутешествий». 20.30 — В. Кожевников. «Март — апрель». 21.00 — «Инженер Шухов». Документальный фильм. 21.30 — А. Знаменский — «Легкая кавалерийская». Телеспектакль.

Воскресенье, 3 сентября

ПЕРВАЯ ПРОГРАММА. 8.00 — «Время». 8.35 — Гимнастика. 8.55 — Концерт Государственного Красноярского ансамбля танца Сибири. 9.30 — «Будильник». 10.00 — «Служу Советскому Союзу!». 11.00 — «По щучьему велению». Художественный фильм. 12.30 — «Сельский час» 13.30 — «Музыкальный киоск». 13.55 — «Анна Каренина». Фильм-спектакль. 16.40 — «Международная панорама». 17.05 — «Сегодня — День работников нефтяной и газовой промышленности». Выступление министра нефтяной промышленности СССР Н. А. Мальцева. 17.20 — Концерт по заявкам работников нефтяной и газовой промышленности. 18.15 — Мультфильмы «Соломенный бычок», «Случай на даче», «Среди хлебов спелых». 18.35 — «Клуб кинопутешествий». 19.35 — «Советский Союз глазами зарубежных гостей». 19.50 — Телетеатр миниатюр «13 стульев». 21.00 — «Время». 21.30 — «Для вас, труженики селы». Концерт. 22.10 — Чемпионат Европы по легкой атлетике

ВТОРАЯ ПРОГРАММА. 19.00 — «Краски твои, Молдова!». Документальный телефильм 19.15 — Реклама. 19.30 — Концерт Государственного Оренбургского русского народного хора. 20.30 — «Дела московского комсомола». 21.00 — Р. Шуман — Концерт для фортепьяно с оркестром. 21.30 — «Справочное бюро». 21.45 — А. С. Пушкин «Домик в Коломне». Телеспектакль 22.35 — «Любовь — мелодия». Фильм-концерт.

ЧЕТВЕРТАЯ ПРОГРАММА. 10.00 — Документальные телефильмы к Дню работников нефтяной и газовой промышленности. 11.15 — «Советы и жизнь». 11.45 — Музыкальная программа «Утренняя почта». 12.15 — «Человек. Земля. Вселенная». 13.00 — «В мире животных». 14.00 — Чемпионат СССР по хоккею. «Спартак» — «Сокол» (Киев). 16.15 — Почта программы «Здоровье». 17.00 — С. Рахманинов — «Четыре прелюдии». 17.20 — «Дело не в премии». Документальный телефильм. 18.05 — «Движение без опасности». 18.35 — Чемпионат Европы по легкой атлетике. 19.15 — «Творчество народов мира». 19.45 — «Человек и закон» 20.30 — «У театральной афиши». 21.30 — «Знакомьтесь, Балуев!» Художественный фильм.

ТЕЛЕВИДЕНИЕ

26 августа

ПЕРВАЯ ПРОГРАММА. 8.00 — «Время». 8.35 — Гимнастика. 8.55 — «Встретились море и горы». Музыкальный телефильм. 9.20 — «Для вас, родители!». 9.50 — Музыкальная программа «Утренняя почта». 10.20 — «Советы и жизнь». 10.50 — «Беглец из Янтарного». Художественный фильм. 12.00 — «Движение без опасности». 12.30 — «Архитектура». Города Сибири. 13.00 — «Делай с нами, делай, как мы, делай лучше нас». 14.00 — «Человек на земле». Кинопрограмма о тружениках сельского хозяйства. 14.45 — Тираж «Спортлото». 15.00 — Мультфильмы 15.30 — «Почта программы «Здоровье» 16.15 — «На арене цирка». 17.00 — Футбол. ЦСКА — «Динамо» (Киев). В перерыве — Новости. 18.45 — «В мире животных». 19.45 — Концерт. 20.15 — Чемпионат СССР по футболу «Шахтер» (Донецк) — «Динамо» (Тбилиси). Первый тайм. Передача из Донецка. 21.00 — «Время». Информационная программа. 21.30 — Чемпионат СССР по футболу «Шахтер» (Донецк) — «Динамо» (Тбилиси). 2-й тайм. 22.15 — «Фестиваль Интервидения». Конкурс эстрадной песни в Сопоте (Польша). 23.05 — Чемпионат мира по водным видам спорта. Прыжки в воду. По окончании — Новости.

ВТОРАЯ ПРОГРАММА. 19.00 — «Голоса народных инструментов». Балалайка 19.45 — «Москва и москвичи». 20.15 — «Спокойной ночи, малыши!». 20.30 — «Образцовому городу — *образцовое предприятие».* Телевизионный очерк. 20.45 — Альманах «Поэзия». 22.05 — Справочное бюро 22.20 — Красильников «Правда игры» По окончании — Московские новости.

ЧЕТВЕРТАЯ ПРОГРАММА. 19.00 — Кинопрограмма. 20.15 — «Спокойной ночи, малыши!» 20.30 — «Клуб кинопутешествий» 21.30 — «Наш дом». Художественный фильм.

РАДИО

26 августа

ПЕРВАЯ ПРОГРАММА. «Последние известия» — 5.00, 6.00, 8.00, 10.00, 12.00, 15.00, 19.00, 22.00, 23.50 Радиожурнал «Земля и люди» — 6.30

8.45 — Взрослым — о детях. «Легко ли быть папой?» Беседа. 9.15 — «Юность» 10.05 — Радио — малышам. Концерт по письмам 10.20 — А. Аренский — Сюита № 2 («Силуэты»). 10.40 — «Родная природа» Радиожурнал. 11.00 — Стихи советских поэтов. 11.15 — «Музыкальный глобус» 12.00 — «Время, события, люди». В программе: «Завтра — День шахтера» Интервью первого заместителя министра угольной промышленности СССР Н. К. Гринько. 12.30 — «Музыкальный кроссворд». 13.00 — «Летопись трудовой славы». «На земле дальневосточной». Радиорассказ Т. Лордкипанидзе. 13.30 — Концерт по заявкам участников передачи «Летопись трудовой славы» 14.00 — «Служу Советскому Союзу!» Радиожурнал для военных моряков 14.30 — Концерт для воинов. 15.15 — Концерт, посвященный Дню шахтера. (Запись по трансляции). 16.00 — Для детей. Э Колмановский — «Велосонежка» Спектакль 17.00 — «Юность» 18.00 — К Симонов — «Пять страниц» Поэма 18.30 — Украинские народные песни. 19.30 — Субботний концерт по заявкам радиослушателей. 20.45 — Международный дневник 21.00 — Ф Граньяни — Дуэт для скрипки и гитары. 21.20 — «Вы нам писали» 22.30 — Музыкальная программа

ТРЕТЬЯ ПРОГРАММА. 8.31 — «Литературные чтения» В Горбатов «Донбасс». Заключительная передача 9.30 — Песни и танцы народов социалистических стран 10.00 — «Юность» 10.45 — П Хиндемит — Соната для кларнета и фортепьяно 11.45 — «Театр и жизнь» Обозрение. 13.00 — Песни советских композиторов. 13.30 — «По страницам новых книг». Б Рощин «Тревога» 14.00 — Юмористическая передача. 15.00 — «В пионерском радиотеатре». «Всадник, скачущий впереди». Радиокомпозиция: «Пионерская зорька». 16.00 — Оперетта А Лепина «После свадьбы». 17.30 — «Поэтическая тетрадь» 18.00 — Для детей. А Рыбаков «Бронзовая птица» Радиоспектакль 19.00 — Выступают инструментальные ансамбли. 19.35 — Поет В Атлантов. 20.30 — «Радиотеатр». В. Сергеев «Аветина» 22.00 — У микрофона Государственный академический мужской хор Эстонской ССР под управлением Г Эрнесакса. 22.40 — В Федоров читает свои стихи.

ТЕАТРЫ

26 августа

КРЕМЛЕВСКИЙ ДВОРЕЦ СЪЕЗДОВ — утро, — **Государственный концертный ансамбль СССР «Классический балет»**; вечер — **Концерт ансамбля народного танца СССР И. Моисеева.**

МОСКОВСКИЙ ЦИРК на Ленинских горах — в 15 ч. и 19 ч. — **Иллюзионный аттракцион Юрия Аверьино и большая цирковая программа в двух отделениях. Клоуны С. Щукин и В. Серебряков.**

МУЗЫКАЛЬНЫЙ ТЕАТР им. К. С. СТАНИСЛАВСКОГО и В. И. НЕМИРОВИЧА-ДАНЧЕНКО — в помещении Зеркального театра сада «Эрмитаж» — **Лебединое озеро.**

ЦЕНТРАЛЬНЫЙ ТЕАТР СОВЕТСКОЙ АРМИИ — в помещении Театра им. Гоголя — **Святая святых.**

ТЕАТР им. ЛЕНИНСКОГО КОМСОМОЛА — в помещении Театра оперетты — утро — **Автоград-XXI**; вечер — **Иванов.**

ДРАМАТИЧЕСКИЙ ТЕАТР им. А. С. ПУШКИНА — **Мужчины, носите мужские шляпы...**

ДРАМАТИЧЕСКИЙ ТЕАТР на Малой Бронной — **Их четверо.**

ПОГОДА

27—28 августа в Москве и Подмосковье ожидается временами дождь, 27 августа усиление ветра (порывами до 14 метров в секунду), температура ночью 7—12, днем 13—18 градусов.

В Ленинградской области — дожди, температура ночью 4—9, днем 12—17 градусов.

В Литве и Белоруссии ветрено, выпадут дожди, в Литве местами кратковременные, 15—20 градусов. В южной части Украины будет наблюдаться преимущественно сухая погода, днем 21—26 градусов, в северной — местами кратковременные дожди, в отдельных районах с грозами, порывистый ветер, 18—23 градуса.

СПОРТ

Плавание: ПОБЕЖДАЮТ С РЕКОРДАМИ МИРА

ЗАПАДНЫЙ БЕРЛИН, 25. (ТАСС). Рекордный заплыв чемпионок мира в плавании брассом Лины Качюшите из Вильнюса и ленинградки Юлии Богдановой станет одним из эпизодов в кинокартине, которую снимают здесь знаменитый итальянский режиссер Р. Марчеллини и оператор Московской студии документальных фильмов И. Гутман.

— Название фильма — «История пяти колец». Он расскажет о зарождении олимпийского движения, большом вкладе в его развитие советских спортсменов, подготовке к Московской Олимпиаде,— поделился с корреспондентами ТАСС своими творческими планами Марчеллини.

Главные роли в минувший день соревнований на чемпионате мира несомненно сыграли пловцы США и СССР, победившие с мировыми рекордами. В финальном заплыве на 200 м брассом превосходство наших девушек было несомненно, а их острое соперничество за первенство принесло новый рекорд мира. 15-летняя Качюшите снова улучшила рекорд на этой дистанции, финишировав через 2 мин. 31,42 сек. У получившей серебряную медаль Богдановой — 2.32,69. «Бронза» у датчанки С. Нильссон — 2.33,60. Спортсменки США впервые не пробились на чемпионате мира в финальную восьмерку.

Заниматься плаванием Качюшите начала довольно поздно... в 10 лет Но ее отличают трудолюбие, целеустремленность. В сентябре новая чемпионка пойдет в седьмой класс средней школы. 24 августа на чемпионате шесть раз улучшались мировые рекорды. Австралийка Г. Уикхэм отличилась на 400-метровой дистанции вольным стилем — 4.06,28, Г. Смит из Канады — в комплексном плавании на дистанции 200 м — 2.03,65. Рекордное время в плавании на спине на той же дистанции показала Л. Джезек (США) — 2.11,93. Рекорд Б. Трайбер из ГДР продержался более двух лет (2.12,47). «Квартет» из США в эстафете 4×200 м вольным стилем на 2,4 сек. улучшил свое же мировое достижение, показав время 7 мин. 20,82 сек.

И, как известно, дважды в течение дня — в предварительном заплыве и финале — достигла новых рекордов Качюшите.

В комплексном плавании на 200 м А. Сидоренко из Жданова завоевал бронзовую медаль (2.05,29), С. Фесенко из Кривого Рога занял шестое место (2.06,96). В эстафете 4×200 м вольным стилем ленинградцы С. Русин, А. Крылов, В. Сальников и С. Копляков завоевали серебряные награды — 7.28,41.

Третий чемпионат мира по водным видам спорта завершается 28 августа. Но уже даже нынешние достижения советской команды превзошли результаты двух предыдущих мировых первенств, вместе взятых,— и по очкам, и по медалям. Сейчас у сборной СССР 4 золотых, 4 серебряных и 5 бронзовых медалей. По количеству наград она уступает лишь команде США: 16 золотых, 10 серебряных и 3 бронзовых. На третьем месте спортсмены Канады, у которых соответственно — 2, 1 и 3.

Баскетбол: По примеру старших

МАДРИД 25. (ТАСС). Советские баскетболистки стали победительницами чемпионата Европы среди девушек (до 18 лет), завершившегося в испанском городе Куэнка. В финальном матче наши спортсменки выиграли у команды Италии — 77:62.

В матче за третье место баскетболистки Болгарии победили сборную Румынии — 107:84. «Успех наших юных баскетболисток, ставших чемпионками Европы второй раз подряд, говорит о том, что подрастает хорошая смена для нашей главной команды»,— сказала старший тренер сборной СССР Л. Алексеева.

◇

Во Владивостоке завершился финальный турнир мужских команд Сибири и Дальнего Востока в рамках розыгрыша Кубка Советского Союза по баскетболу. Победив в решающем матче сибиряков со счетом 103:85, обладателями Кубка стали баскетболисты владивостокского «Спартака».

(ТАСС).

ТУРНИРНАЯ ОРБИТА

◆ *ШАХМАТЫ. В шестнадцатой парт