Вручен 100-миллионный

Многолюдно было вчера утром в конференц-зале Московского электромеханического завода имени Владимира Ильича. Собравшиеся здесь рабочие тепло поздравили группу товарищей, которым были вручены паспорта нового образца. Владелицей одного из них, 100-миллионного стала Людмила Федоровна Федорова.

— Я счастлива, что живу в стране, где все делается на благо человека труда,— сказала она, принимая темно-красную книжицу с гербом СССР. 100-миллионный паспорт вручил начальник Главного управления внутренних дел Мосгорисполкома генерал-лейтенант В. Г. Самохвалов.

Судьба Федоровой, схожая с судьбами миллионов советских людей,— яркое свидетельство гуманизма нашего общества, где забота о человеке — главная цель государства. После окончания десятилетки пришла на завод, о котором много доброго слышала от родителей — ветеранов предприятия. В первые дни пугали громады цехов и сложность порученного дела. Но разве оставит рабочая семья молодого производственника один на один с трудностями? Мастера-наставники помогли овладеть профессией. И не только привили трудовые навыки, но и научили смотреть в будущее. Внушали: особенно ценятся у нас люди творческие, знающие. Людмила поступила в вечерний техникум. А когда закончила, ее выдвинули сначала мастером, а затем и старшим мастером. Забота о человеке в трудовом коллективе не кончается за заводской проходной. Обрела женщина свою семью, и ей вручили ключи от новой благоустроенной квартиры. Так осуществлялись коренные права, гарантированные каждому гражданину Конституцией СССР.

Получая паспорта, советские люди неизменно испытывают чувство гордости за свою любимую Родину, народ, строящий коммунистическое общество. И понятно то горячее стремление, о котором говорила Федорова на торжестве: трудиться так, чтобы день ото дня множились наши успехи. Это уже стало традицией ильичевцев — инициаторов соревнования «Пятилетке качества — рабочую гарантию». Сегодня в нем принимают участие 12 цехов, 66 участков, 137 бригад. Чуть более десяти лет назад четырем типам двигателей, выпускаемым на заводе, был присвоен государственный Знак качества. Ныне почетный пятиугольник ставится на 70 типах оборудования. Досрочно выполнены в уходящем году заказы тружеников сельского хозяйства, предприятий Сибири и Дальнего Востока.

Активная гражданская позиция проявляется не только в производственных делах. Людмила Федоровна, как и сотни других ильичевцев, прошла на предприятии хорошую школу общественной работы. «Чуть ли не сразу, как поступила на завод,— вспоминает она,— избрали меня в цеховой комитет профсоюза. Когда стала членом партии, забот прибавилось». Сейчас Федорова — секретарь цехового партийного бюро. «Что главное сегодня в партийных делах? — спрашивает она и сама же отвечает: — Осуществить задачи, поставленные ноябрьским (1978 года) Пленумом ЦК КПСС, развивать социалистическое соревнование. А еще — принять самое активное участие в подготовке к выборам в Верховный Совет СССР».

В. БРОВКИН.

ДОМ, ВМЕСТИВШИЙ ИСТОРИЮ

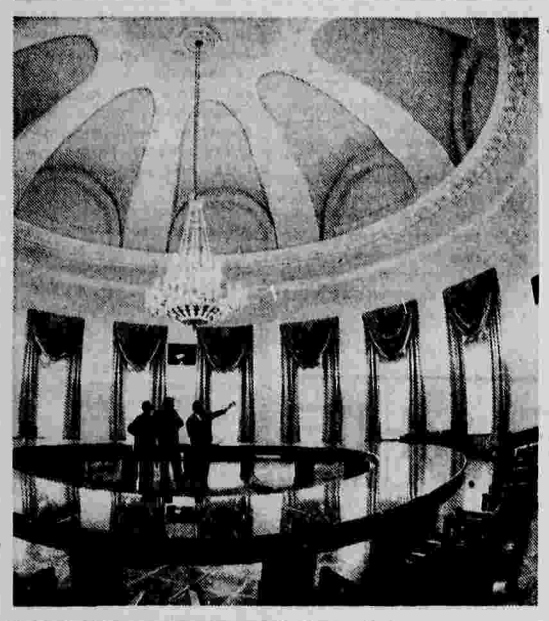

ЭТОТ ДОМ провожал в последний путь Владимира Ильича Ленина.

С этим домом связана вся история нашей Советской Родины.

В этом доме выступали всемирно известные артисты.

Этот дом помнит голос Юрия Гагарина.

В этом доме чествовали чемпионов мира по шахматам.

В этом доме находится один из самых «певучих» залов мира — Колонный. Русский архитектор Матвей Казаков наделил его не только прекрасной акустикой, но и строгой торжественностью, праздничностью. Зал, созданный на все случаи жизни. Его равно любят и взрослые, и дети.

Дом Союзов... Почти два года он был в лесах. Мы ступаем под его капитально отремонтированные своды с некоторым трепетом. Глаз ищет переделок, но повсюду все давным-давно знакомое еще с новогодних елок далекого детства. Знакомое в незнакомом: очаровываешься красотой, подаренной реставраторами.

Еще висят не все люстры, которыми славится Дом Союзов, но и по тем, что видишь, уже складывается впечатление о торжественности труда, затраченного реставраторами. Они буквально исцелили хрусталь — помутневший, потускневший, со сколами,— вернули ему прежнюю мелодию и прежнюю возможность играть светом.

Подвески полировали вручную, чтобы сохранить старую граненость, чтобы была видна рука создавшего их мастера. Перебрать все подвески — и то время, да какое! Ведь их около полумиллиона на люстрах и бра Дома Союзов. Глядишь на эту красоту — говоришь спасибо умельцам из Всесоюзного производственного научно-реставрационного комбината.

Дом Союзов — это история архитектуры и искусства России. Сделай чуть что не так — фальшь сразу обнаружится, поэтому больших знаний и умения потребовали завершившиеся работы. Достичь единения вещи со временем, породившим ее, не просто. Тут нужны настоящие художники, досконально знающие старую школу, чувствующие дух времени, которое оставило нам бесценные творения.

Чтобы не повредить люстры, их везли в мастерские и обратно на специальном фургоне в подвешенном состоянии. Кропотливой работы потребовала каждая дверная ручка, нетля, каждый оконный шпингалет. Сняли и установили вновь около 20.000 лепных фрагментов потолков. Их почистили, заменили, положили, где необходимо, свежий гипс. Восстановили утраченные детали лепного декора стен.

— Под старой, много раз обновлявшейся краской нашли прежний цвет стен,— говорит главный архитектор проекта А. А. Бернштейн,— и вернули его. Здание сложное, неоднократно за два столетия переделывалось, достраивалось, сильно пострадало в 1812 году, подвергалось реконструкции в начале нынешнего века. Мы постарались воссоздать бывший его облик.

Передо мной лежат одиннадцать старых-престарых фотографий. На них — внешний и внутренний вид известного московского здания.

— Их передал нам в дар архитектор Борис Николаевич Шольц,— говорит директор Дома Союзов О. П. Морозова.— Фотографии пришлись как нельзя ко времени. Воочию увидели прежний наряд — цветной паркет Колонного зала и прилегающих фойе, резные рамы зеркал, жесткие деревянные стулья...

Помните кресла, что появились 10 лет назад, обтянутые красной шерстью? Так вот они были на металлической основе. А это, доказали акустики, искажало высокие и средние тона звука. И от старых кресел решили отказаться, чтобы зал был еще более «певучим». После его обновления в нем дали пробный концерт и убедились: звук покоится в тишине.

— На Украине нам сделали необходимый паркет, в Москве — мебель и резные рамы для зеркал, в Ереване — новые люстры,— продолжает Морозова.— Многие республики и города поставляли нам различное оборудование, мрамор, предметы украшения.

348 помещений в Доме Союзов. На каждое из них заведена специальная ведомость. Надзор за интерьером комнат осуществляет тринадцатая мастерская управления «Мосгоспроект-2». Его специалисты контролируют даже высоту подвески люстр. Выше или ниже — и уже не так воспринимаются объемы, теряется красота.

Еще недавно здесь были разобраны все перекрытия, а сейчас установлены стационарные телевизионные камеры и ленинградский радиоинженер Галина Хазанова проверяет, как отзывается на голос Октябрьский зал. Еще вчера здесь можно было часто встретить профессора Б. Н. Ржаницына, специалиста по фундаментам, а сегодня уже все сверкает свежей позолотой, все одето в гранит, мрамор и нарядная лестница встречает вас великолепием своего убранства. Отсутствовали отметки, показывающие осадку здания. Теперь их установлено двести и скелет дома укреплен сталью.

— Усилены все двадцать восемь колонн основного зала,— говорит главный инженер проекта Л. М. Емельянова.— Тяжем стянули стену, что выходит на проспект Маркса. В стены закачивали под давлением цементный раствор высокой марки. Наш НИИ объектов культуры, отдыха, спорта и здравоохранения вложил немалую лепту в работы...

Называют города, организации, институты, принимавшие участие в обновлении Дома Союзов: Вышний Волочек, Киверцы Волынской области, Никольск Пензенской, Львов, Алма-Ата, трест «Мосстрой-14» Главмосстроя, Главмоспромстройматериалы, институты строительной физики, оснований и подземных сооружений... Нет, всех невозможно назвать, как нельзя перечислить фамилии тысячи ста человек, трудившихся почти два года под сводами Дома Союзов, чтобы мы увидели его в прежней красе.

В. ЧЕРТКОВ.

На снимках: круглый зал; подвеска люстры в одном из фойе.

Фото **М. Скурихиной.**

НОВОСТИ

Память лет героических

ВИЛЬНЮС, 22. (Корр. «Правды» Д. Шнюкас). Вышел из печати второй том «Очерка истории Коммунистической партии Литвы», подготовленный Институтом истории партии при ЦК КП Литвы.

Книга охватывает двадцатилетний (1920—1940 годы) период героической борьбы коммунистов в подпольных условиях против диктатуры буржуазии — до восстановления Советской власти в Литве, до вхождения партийной организации республики в состав КПСС.

К полярному архипелагу

МУРМАНСК, 22. (Внештатный корр. «Правды» А. Храмцов). Из Мурманска к Земле Франца-Иосифа отправились атомоход «Арктика» и дизель-электроход «Лена».

Впервые экипаж «Арктики» осуществляет проводку грузового судна к Земле Франца-Иосифа в условиях полярной ночи. Ледовая обстановка на трассе, связывающей Мурманск с поселком полярников Грэм-Белл, необычно трудная. Но экипаж атомохода, который возглавляет Герой Социалистического Труда Ю. С. Кучиев, уверен, что обеспечит безопасный путь дизель-электроходу «Лена».

Для юных курортников

ЕССЕНТУКИ (Ставропольский край, 22 (Корр «Правды» В Панкратов). При санатории «Казахстан» открылось детское отделение. Сюда прибыла из Алма-Аты первая группа ребят — учащихся начальных классов.

Лечение не помешает школьным занятиям. Для них оборудованы специальные помещения.

Вернутся специалистами

РОСТОВ-на-ДОНУ, 22 (Корр «Правды» М Каюков). В Ростовском медицинском институте защитил диссертацию на соискание ученой степени кандидата медицинских наук молодой ученый из Непала Бишвас Нирмал Чандра

В Ростовском медицинском институте получают профессии около 700 иностранных студентов.

Приглашает «Белград»

В Москве принял первых покупателей специализированный магазин «Белград»

«Белград» будет продавать трикотаж, обувь, женскую и мужскую одежду, кожгалантерею, хрусталь и парфюмерию. В секциях торгового зала покупатели смогут выбрать товар, посоветоваться с продавцами.

В. ШЕСТОПАЛОВ.

Телевидение с 25 по 31 декабря

Понедельник, 25 декабря

ПЕРВАЯ ПРОГРАММА. 8.00 — Время. 8.40 — Гимнастика. 9.00 — Мультфильмы. 9.30 — «Прошлогодняя кадриль». Художественный телефильм. 14.50 — Твой труд — твоя высота. Документальные телефильмы 15.55 — По музеям и выставочным залам. Музей В. Васнецова. 16.15 — Наш сад. 16.45 — Играет лауреат международного конкурса С. Потачина (фортепьяно). 17.00 — Хоккей с мячом «Динамо» (Алма-Ата) — «Динамо» (Москва). 2-й тайм 17.45 — Год третий — год ударный. «Вторая целина». Документальный телефильм о Нечерноземной зоне РСФСР 18.45 — Сегодня в мире. 19.00 — Снежная радуга Концерт коллективов детской художественной самодеятельности г. Москвы 19.35 — К 80-летию МХАТ. А. Н. Островский «На всякого мудреца довольно простоты» Фильм-спектакль. В перерыве (21.00) — Время.

ВТОРАЯ ПРОГРАММА. 19.00 — Москва 19.30 — Концерт фестиваля искусств «Русская зима» 21.10 — Поэзия А. Прокофьева 21.40 — Реклама. 21.55 — Конкурс исполнителей бальных танцев.

ТРЕТЬЯ ПРОГРАММА. 8.10 — Для вас, родители! 8.40, 9.45 — Музыка. 4-й класс. 9.05 — Научно-популярные фильмы. 10.10, 17.30 — Английский язык. 10.40, 11.50 — История. 8-й класс. 11.00 — «Спортивный класс». 12.10, 18.00 — Студентам-заочникам Физика. II курс. 13.25 — История КПСС. Книга В. И. Ленина «Очередные задачи советской власти». 14.15 — Э. Григ — «Пер Гюнт». 14.45 — Наша биография. Год 1946-й. 15.45 — Экран — учителю. 16.15 — Творчество Е. Шварца. 17.00 — Поступающим в вузы Физика. 19.15 — «Путешествие за улыбкой». Художественный фильм с субтитрами

ЧЕТВЕРТАЯ ПРОГРАММА. 19.00 — «Частная хроника времен войны». Документальный телефильм об участниках партизанского движения в Белоруссии. Фильм 1-й 20.00 — Народные мелодии. 20.30 — Служу Советскому Союзу! 21.40 — «После ярмарки». Художественный телефильм

Вторник, 26 декабря

ПЕРВАЯ ПРОГРАММА. 8.00 — Время 8.40 — Гимнастика. 9.00 — А. Н. Островский «На всякого мудреца довольно простоты». Фильм-спектакль 14.50 — Сельские будни Кинопрограмма 15.35 — Песни и танцы народов СССР. 16.05 — Коломенский завод тяжелого станкостроения. Очерк о трудовом коллективе 16.35 — Всесоюзные соревнования по лыжному спорту Женщины. 10 км. 17.25 — Адреса молодых. Итоги Всесоюзного фестиваля молодежных телепрограмм в г. Горьком. 18.30 — Мы играем и поем 18.45 — Сегодня в мире 19.00 — «Романс С. Рахманинова» Телефильм 19.10 — Документальный телефильм «Портретницы правю на жизнь». 19.50 — «Приехали на конкурс повара» Художественный телефильм. 21.00 — Время. 21.35 — О балете

ВТОРАЯ ПРОГРАММА. 19.00 — Москва. 19.30 — Реклама. 19.45 — Советы и жизнь. В передаче принимают участие кандидат в члены Политбюро ЦК КПСС, первый заместитель Председателя Президиума Верховного Совета СССР В. В. Кузнецов. 20.30 — Сказы Бажова. 21.00 — Поет народный артист СССР Н. Петров. Фильм-концерт. 21.30 — Справочное бюро. 21.45 — Вокруг смеха. Вечер юмора

ТРЕТЬЯ ПРОГРАММА. 8.10 — Мамина школа. 8.40, 9.40 — География. 8-й класс. 9.10 — Твоя ленинская библиотека. 10.10, 17.30. 20.00 — Французский язык. 10.40, 11.45 — Астрономия. 10-й класс. 11.05 — Пабло Неруда. 12.10 — Студентам-заочникам. Высшая математика III курс. 13.25 — Философия. Книга Ф. Энгельса «Анти-Дюринг». 14.15 — Сказки Г.-Х. Андерсена. 14.45 — Экран — врачу. 15.15 — Советское право. 16.05 — «Деревянная архитектура Сибири». Фильм. 16.15 19.15 — И. С. Соколов-Микитов. Страницы жизни и творчества. 17.00 — Поступающим в вузы Математика. 18.00 — Студентам-заочникам. Высшая математика. III курс.

ЧЕТВЕРТАЯ ПРОГРАММА. 19.00 — «Частная хроника времен войны» Документальный телефильм. Фильм 2-й. 20.00 — Играет заслуженный артист Латвийской ССР М. Виллерциц (виолончель) Фильм-концерт. 20.30 — Спутник кинозрителя. 21.00 — Народный художник РСФСР О. Комов. 21.40 — «Вратарь». Художественный фильм.

Среда, 27 декабря

ПЕРВАЯ ПРОГРАММА. 8.00 — Время. 8.40 — Гимнастика. 9.00 — «Приехали на конкурс повара». Художественный телефильм 10.10 — Творчество народов мира 14.50 — По Сибири и Дальнему Востоку Документальные фильмы. 15.30 — Народные мелодии. 15.45 — Село дела и проблемы. 16.10 — Всесоюзные соревнования по лыжному спорту. Мужчины 30 км 17.25 — Отзовитесь горожане! 17.55 — Атомград первая очередь в строю. Телеочерк 18.25 — «Новогоднее приключение дядюшки Лиса». Мультфильм. 18.45 — Сегодня в мире. 19.00 — В семье единой братской. К 60-летию со дня образования Белорусской ССР и Компартии Белоруссии. Выступление Председателя Президиума Верховного Совета Белорусской ССР И. Полякова. Премьера документального фильма «Земля моя — судьба моя» Концерт мастеров искусств Белоруссии 21.00 — Время. 21.35 — Вечер старинных русских водевилей В. Савинов «Дайте мне старуху!» Ф. Кони «Девушка-гусар»

ВТОРАЯ ПРОГРАММА. 19.00 — Москва. 19.35 — Концерт артистов народов Севера. 20.30 — Подмосковье. Телеобозрение. 21.00 — Объектив. 21.30 — Справочное бюро 21.45 — «Искусство преображения Беседы с Ираклием Андрониковым». Документальный телефильм.

ТРЕТЬЯ ПРОГРАММА. 8.10 — Наш сад. 8.40, 9.40 — Общая биология. 9-й класс. 9.10, 11.10 — Учащимся ПТУ. Русский язык 10.10, 17.30, 20.15 — Немецкий язык. 10.40, 11.40 — История. 7-й класс. 12.10, 18.00 — Студентам-заочникам. Физика III курс 13.25 — Политическая экономия 14.15 — Учительские уроки 14.45 — Наша биография. Год 1947-й. 15.45 — Шахматная школа. 16.15 — Жизнь и книги А. Гайдара. 17.00 — Поступающим в вузы. Русский язык. 19.15 — Музыка в спектакле 20.05 — «Радуга на снегу» Научно-популярный фильм 20.45 — Экран научно-популярного кино. 21.30 — Ученые — гидроэнергетике

ЧЕТВЕРТАЯ ПРОГРАММА. 19.00 — Музыкальный киоск. 19.30 — Наше обозрение 20.30 — «И спорт и праздник». Документальный телефильм 21.00 — Играет Русский народный оркестр им. В. В. Андреева. 21.40 — «По семейным обстоятельствам». Художественный телефильм. 1-я серия

Четверг 28 декабря

ПЕРВАЯ ПРОГРАММА. 8.00 — Время. 8.40 — Гимнастика. 9.00 — Один за всех, все за одного 9.45 — Клуб кинопутешествий 14.50 — «Я — ледоход «Сибирь» Документальный телефильм 15.20 — Шахматная школа 15.50 — Русская речь 16.20 — Всесоюзные соревнования по лыжному спорту Женщины 5 км 17.05 — «Большой счет страны» Документальный фильм 17.15 — Концертный зал телестудии «Орбита» 18.00 — Жизнь науки 18.30 — В каждом отчем солнце 19.00 — **Ленинский университет миллионов.** Подвиг партии — подвиг народа По материалам книги тов. Л. И. Брежнева «Целина» 19.30 — К. М. Вебер — «Приглашение к танцу» 19.40 — К 80-летию МХАТ. «О нашем театре» Документальный фильм. 21.00 — Время. 21.35 — Шире круг. Эстрадная программа

ВТОРАЯ ПРОГРАММА. 19.00 — Москва. 19.30 — Справочное бюро. 19.45 — Поэзия Я. Смелякова. 20.30 — Музыкальная гостиная Телеканал. 21.40 — Л. Филатов «Часы с кукушкой» Телеспектакль из цикла «Наши соседи»

ТРЕТЬЯ ПРОГРАММА. 8.10 — «Поле — БАМ» Научно-популярный фильм 8.40, 9.45 — Зоология. 7-й класс. 9.05 — Р. Роллан Страницы жизни и творчества 10.10, 17.30, 20.10 — Говорите по-испански 10.40, 11.40 — Музыка 3-й класс. 11.10 — Учащимся ПТУ III курс. 12.10 — Студентам-заочникам. Высшая математика II курс. 13.25 — Научный коммунизм. Социалистический образ жизни 14.15 — Страницы истории. Образование СССР 14.45 — Звездочет Тележурнал 15.35 — «Персональное задание» Художественный фильм с субтитрами. 17.00 — Поступающим в вузы. Математика 18.00 — Студентам-заочникам. Высшая математика II курс. 19.15 — Н. Г. Чернышевский «Что делать?» 19.40 — Наш сад. 20.40 — Искусство Древней Руси 21.10 — «Поле — БАМ» Научно-популярный фильм

ЧЕТВЕРТАЯ ПРОГРАММА. 19.00 — «Частная хроника времен войны» Документальный телефильм Фильм 3-й 20.00 — Сцены из балета А. Адана «Жизель» 20.30 — Скульптор Вучетич 21.00 — Документальные телефильмы. 21.40 — «По семейным обстоятельствам». Художественный телефильм. 2-я серия

Пятница, 29 декабря

ПЕРВАЯ ПРОГРАММА. 8.00 — Время. 8.40 — Гимнастика. 9.00 — «Про Красную шапочку». Художественный телефильм 1-я и 2-я серии. 14.50 — Научно-популярные фильмы. 15.25 — Концерт. 15.55 — Основы Советского государства и права. Гражданство СССР 16.25 — Всесоюзные соревнования по лыжному спорту. Мужчины. 15 км. 17.30 — Москва и москвичи 18.00 — Веселые нотки 18.15 — Мы строим БАМ. 18.45 — Сегодня в мире 19.00 — Концерт ансамбля электромузыкальных инструментов. 19.30 — «Трын-трава» Художественный фильм 21.00 — Время. 21.35 — Веселые ребята. Телеконкурс

ВТОРАЯ ПРОГРАММА. 19.00 — Москва. 19.30 — Играет заслуженная артистка РСФСР Н. Бочкова (скрипка). 20.00 — Новогодняя афиша 20.30 — Мастера искусств столицы — труженикам села 21.00 — Лица другой. 21.45 — Ф. Легар — «Граф Люксембург». Спектакль.

ТРЕТЬЯ ПРОГРАММА. 8.10 — Жизнь науки. 8.40, 9.45 — А. П. Чехов «Хамелеон». 6-й класс. 9.05 — «Мелодии Рокоэль-Маре». Научно-популярный фильм. 9.15, 11.10 — Общая биология. Мутации. 10.10 — Берегите книгу. 10.40, 11.40 — Природоведение 3-й класс 11.00 — «Невьянск Зарисовки». Научно-популярный фильм. 12.00 — «Реставраторы». Научно-популярный фильм. 12.10, 18.00 — Студентам-заочникам Высшая математика. I курс. 13.25 — Основы марксистско-ленинской этики. Общественный прогресс и нравственность 14.15 — Экран — врачу 15.15 — Экспедиция в океан. Научно-популярная программа 15.45 — Русская речь 16.15 — Когда комедия была королем История мирового кино. 17.00 — Поступающим в вузы. Физика. 17.30 — Фридеик Шопен 19.15 — Английский язык. 19.45 — Жизнь и книги А. Гайдара.

ЧЕТВЕРТАЯ ПРОГРАММА. 19.00 — Адреса молодых. 20.00 — Поет Мюшереф Тельджан (Турция). 20.30 — Симфония П. И. Чайковского № 5. 21.40 — «Отец мой маляр» Художественный телефильм (Болгария).

Суббота, 30 декабря

ПЕРВАЯ ПРОГРАММА. 8.00 — Время. 8.40 — Гимнастика. 9.00 — Новогоднее представление для детей 9.35 — Для вас, родители! 10.05 — «Утренняя почта» 10.35 — Документальный фильм «Широка страна моя.» 11.25 — Песни о Родине. 12.05 — Здоровье. 12.50 — «В ожидании чуда». Художественный фильм. 14.00 — Спортлото 14.15 — **Человек. Земля. Вселенная.** 15.00 — Спектакль «Коппелия». Музыка Л. Делиба. 16.50 — В мире животных 17.50 — Мультфильмы 18.25 — Провожая год 1978-й. 19.10 — «Три жениха», «Запасное колесо» Короткометражные художественные телефильмы. 19.50 — Телетеатр миниатюр «13 стульев». 21.00 — Время. 21.35 — Встреча друзей Вечер в Концертной студии Останкино.

ВТОРАЯ ПРОГРАММА. 19.00 — Москва. 19.30 — Концерт народного артиста СССР В. Норейки и Академического оркестра русских народных инструментов Центрального телевидения. 20.30 — Вместе — дружная семья. Музыкальная программа. 21.00 — П. Павловский «Элегия». Фильм-спектакль Центрального академического театра Советской Армии. В перерыве — Реклама.

ЧЕТВЕРТАЯ ПРОГРАММА. 19.00 — Поэзия. Ф. И. Тютчев 19.45 — Ритмы спорта. 20.30 — Клуб кинопутешествий. 21.40 — «Большая новогодняя ночь». Художественный телефильм.

Воскресенье, 31 декабря

ПЕРВАЯ ПРОГРАММА. 8.00 — Время. 8.40 — Гимнастика. 9.00 — Концерт ансамбля русских народных инструментов «Жалейка». 9.30 — Будильник. 10.00 — Служу Советскому Союзу! 11.00 — «Волшебный голос Джельсомино». Художественный телефильм, 1-я серия. 12.30 — Сельский час. 13.30 — Музыкальный киоск. 14.05 — Спорт-1978. 14.55 — Концерт Государственного Красноярского ансамбля танца Сибири 15.30 — «Лоскутик и облако». Мультфильм. 16.05 — Фильм-концерт «Сказка как сказка» 17.05 — Клуб кинопутешествий. 18.05 — Новогодний детский карнавал. 18.35 — «Театр кукол» Телефильм 19.35 — Советский Союз глазами зарубежных гостей. 19.50 — Художественный телефильм «31 июня» 1-я и 2-я серии. В перерыве (21.00) — Время. 22.45 — На арене цирка 23.40 — «Страна моя». Документальный телефильм 23.50 — С Новым годом товарищи! Поздравление советского народу — 00.05 — Новогодний «Голубой огонек». Мелодии и ритмы. Эстрадная программа

ВТОРАЯ ПРОГРАММА. 19.00 — Народные мелодии 19.15 — Горизонт 20.30 — Шедевры Третьяковской галереи. Полотна И. Левитана. 20.55 — Фестиваль, конкурсы, концерты. 21.30 — Реклама. 21.40 — «Мы и природа». Научно-популярный фильм. 22.40 — В. Швайкерт Ф. Каринти «Маленькие комедии». Телеспектакль. 23.40 — «Страна моя» Документальный телефильм. 23.50 — С Новым годом, товарищи! Поздравление советскому народу

ЧЕТВЕРТАЯ ПРОГРАММА. 12.00 — Музыкальная программа «Утренняя почта» 12.30 — «Боба и слон». Художественный телефильм. 13.35 — «Что такое! Кто такой!» Документальный фильм. 13.45 — А. Арбузов «Сказки старого Арбата» Спектакль Ленинградского академического театра драмы им. А. С. Пушкина 16.25 — Встреча с заслуженным артистом РСФСР А. Мироновым в Концертной студии Останкино. 18.05 — «Юрмала — круглый год». Документальный телефильм. 18.35 — Зимняя фантазия. Балет на льду. 19.30 — Концерт фестиваля искусств «Русская зима». 21.50 — У театральной афиши. 22.50 — Короткометражные художественные телефильмы. 23.40 — «Страна моя» Документальный телефильм. 23.50 — С Новым годом товарищи! Поздравление советскому народу.

ТЕЛЕВИДЕНИЕ

23 декабря

ПЕРВАЯ ПРОГРАММА. 8.00 — Время. 8.40 — Гимнастика. 9.00 — АБВГДейка. 9.30 — Для вас, родители! 10.00 — Концерт советской песни 10.25 — Больше хороших товаров. 10.55 — Народный художник РСФСР О. Комов 11.25 — Музыкальная программа «Утренняя почта». 11.55 — Советы и жизнь. В передаче принимает участие кандидат в члены Политбюро ЦК КПСС, первый заместитель Председателя Президиума Верховного Совета СССР В. В. Кузнецов 12.25 — Тираж «Спортлото». 12.40 — Здоровье. 13.25 — Творчество Ф. Шуберта. 14.20 — Коммунисты. Репортаж из ФРГ. 14.50 — «Таинственный остров капитана Немо». Художественный телефильм. (Франция) 6-я серия. 15.40 — Круг чтения. 16.30 — Играет заслуженная артистка РСФСР Н. Толстая (арфа). 16.45 — «Содружество». Тележурнал. 17.15 — Мультфильмы. 17.45 — Наше обозрение 18.30 — Мы играем и поем. 18.45 — От всей души. Встреча с тружениками Тюменской области 21.00 — Время. 21.35 — Кинопанорама. По окончании — Новости.

ВТОРАЯ ПРОГРАММА. 19.00 — Москва и москвичи. 19.30 — Справочное бюро. 19.45 — Баскетбол. Мужчины. ЦСКА — «Динамо» (Тб). 20.15 — «Спокойной ночи малыши!» 20.30 — Играет В. Гридин (баян). 20.45 — Улица. Транспорт. Пешеход. 21.00 — Новеллы о музыке. 21.40 — «Таблетку под язык». Фильм-спектакль.

ТРЕТЬЯ ПРОГРАММА. 9.10 — Жизнь науки. 9.40 — Балетная музыка. П. И. Чайковский — «Щелкунчик». 10.00 — Поэзия А. Прокофьева. 10.30 — Наш сад. 11.00 — Искусство Древней Греции. 11.30 — Студентам-заочникам. Начертательная геометрия I курс. 12.45 — Химия. I курс. 14.00 — Сопротивление материалов. III курс. 15.15 — Экран — учителю. 16.05 — «Нормандия — Неман». Художественный фильм с субтитрами 18.00 — Спортивный класс. 18.45 — Поэзия и музыка. 19.45 — Н. В. Гоголь «Ревизор».

ЧЕТВЕРТАЯ ПРОГРАММА. 19.00 — Кубок СССР по фехтованию 19.20 — «Слово о Льве Толстом». Документальный телефильм. Часть 3-я 20.15 — «Спокойной ночи малыши!» 20.30 — Клуб кинопутешествий. 21.40 — «Исход». Художественный фильм.

РАДИО

23 декабря

ПЕРВАЯ ПРОГРАММА. «Последние известия» — 5.00, 6.00, 8.00, 10.00, 12.00, 15.00, 17.00, 19.00, 22.00, 23.50. Международный дневник — 6.30 и 20.45. Радиожурнал «Земля и люди» — 6.40. Обзор газеты «Правда» — 7.00. По страницам центральных газет — 9.00

8.45 — Взрослым — о детях. 9.15 — «Юность». 10.10 — Радио — малышам. Концерт. 10.40 — «Родная природа». Радиожурнал. 11.00 — Стихи советских поэтов. 11.15 — «Музыкальный глобус». 12.00 — «Время, события, люди». 12.30 — «Музыкальный кроссворд». 13.00 — «Летопись трудовой славы» Сегодня на Саяно-Шушенской ГЭС. 13.30 — Концерт по заявкам участников передачи «Летопись трудовой славы». 14.00 — «Служу Советскому Союзу!» Радиожурнал 14.30 — Концерт для воинов. 15.15 — Поет Н. Козловский (баритон). 16.00 — Передачи для школьников. 17.10 — «Юность». 18.00 — «Машкевич и музыка». К 180-летию со дня рождения поэта. 19.30 — Субботний концерт по заявкам радиослушателей. 20.45 — Международный дневник 21.00 — Играет эстрадный оркестр Всесоюзного радио 21.20 — «Мы с вами уже встречались» 22.30 — Музыкальная программа из Киева

ТРЕТЬЯ ПРОГРАММА. 8.31 — В. Федоров «Седьмое небо». Поэма. 10.00 — «Юность» 10.45 — В. Распутин «Деньги для Марии» Спектакль 12.55 — А. Бородин — Фрагменты из оперы «Князь Игорь». 14.00 — «До-ре-ми-фа-соль». 15.00 — Для школьников В. Коростылев «Приключения пузырька» Монтаж спектакля Московского ТЮЗа 17.00 — «Дирижирует В. Фергесо» Концерт. 16.30 — У микрофона творческая молодежь Белоруссии 17.30 — «Поэтическая тетрадь» 18.00 — Для школьников «Санька-Рыжий» Радиоспектакль. 19.35 — Концерт Большого симфонического оркестра Всесоюзного радио. 20.30 — Г. Машкин «Секрет». Страницы повести. 21.20 — Эстрадный концерт с участием Н. Бреговадзе. 21.50 — Ф. Ярулин — Музыка балета «Шурале». 22.34 — «Из фондов радио».

ТЕАТРЫ

23 декабря

КРЕМЛЕВСКИЙ ДВОРЕЦ СЪЕЗДОВ — утро — **Эстрадный концерт;** вечер — Государственный концертный ансамбль СССР «Московский классический балет» — **Сотворение мира».**

БОЛЬШОЙ ТЕАТР — утро — **Евгений Онегин;** вечер — **Щелкунчик.**

МХАТ им. М. ГОРЬКОГО (Тверской бульвар, 22) — утро — **Чеховские страницы;** вечер — **Заседание парткома.**

МХАТ им. М. ГОРЬКОГО (ул. Москвина, 3) — утро — **Дни Турбиных;** вечер — **Последний срок.**

МАЛЫЙ ТЕАТР — **Берег** (премьера).

ФИЛИАЛ МАЛОГО ТЕАТРА — **Ревнивая к себе самой.**

ТЕАТР им. Евг. ВАХТАНГОВА — **Гибель эскадры.**

ТЕАТР им. МОССОВЕТА — утро — **Кошка, которая гуляла сама по себе;** вечер — **Передышка — в Арко Ирис;** Малая сцена — **А существует ли любовь? — спрашивают пожарные.**

ПОГОДА

В Москве и Подмосковье 24—25 декабря ожидается небольшой снег, слабая метель, 25 декабря порывистый ветер, температура ночью 18—23 (местами до 26), днем 11—16 градусов мороза.

СПОРТ

ГОРЯЧИЙ ФИНИШ ХОККЕЯ

ПРИЗЫ «ИЗВЕСТИЙ» ВРУЧЕНЫ

Вчера в Москве завершился международный хоккейный турнир. Его победителем стала сборная СССР, которая прошла все соревнования без поражений и в заключительном матче сыграла вничью со спортсменами Чехословакии — 3:3. По разности заброшенных и пропущенных шайб наши хоккеисты вышли на первое место.

В последний день состязаний решалась судьба и третьего приза. Кому им владеть, должен был определить матч сборных Швеции и Финляндии. Однако, кроме хоккеистов встречавшихся команд, в исходе их поединка были и другие «заинтересованные лица» — канадские спортсмены. Как известно, накануне «Будущие звезды НХЛ» выиграли у шведов и, набрав три очка, не только обезопасили себя от последнего места, но и стали претендентами на третью строку в таблице. Опередить их могли лишь финны, которым для этого требовалось победить «Тре крунур». В свою очередь шведам успех в поединке с финнами позволял избавиться от роли аутсайдера. Итак, исход одной встречи выявлял позиции трех команд, поэтому вполне был объясним повышенный интерес к этому матчу.

«Уравнение с тремя неизвестными» решилось лишь во втором периоде. В первой двадцатиминутке в счете повели финны — 1:0. Столь минимальное превосходство одного из соперников сказалось на остроте поединка. Лишь на последних минутах второго периода успех пришел к «Тре крунур» Шведы сумели переломить ход встречи, забив две шайбы, и на перерыв команды ушли при счете 2:1 в их пользу. А в третьей, заключительной двадцатиминутке за воротами Суоми еще два раза вспыхивал красный свет. Победа досталась шведам — 4:1.

Таким образом, третье место, а вместе с ним и один из самоваров завоеван хоккеистами Канады. В четвертой строке турнирной таблицы — команда Швеции, а замкнули ее спортсмены Финляндии.

Ну, а потом на льду Лужников развернулось главное действие нынешнего турнира: скрестили клюшки претенденты на первое место — сборные СССР и ЧССР, не испытавшие до этого горечи поражения.

Накануне решающего матча мы беседовали с тренерами советской сборной В. Тихоновым и В. Юрзиновым, и оба они отметили, что их порадовал боевой настрой наших хоккеистов в игре с канадцами, но важно было сохранить заряженность на борьбу до конца турнира. Ведь, как бы ни провела предыдущие встречи команда ЧССР, понятно, что на решающий поединок она выйдет полностью мобилизованной. И начало игры это подтвердило.

Сборная Чехословакии, очевидно, предвидела, что наши хоккеисты предпримут с первых же минут штурм ее ворот, и оказалась готовой к стойкой защите. А вот наша оборона, которая провела матч не лучшим образом, дважды за сорок минут встречи не смогла помешать контратакам, которые закончились голами в ворота В. Третьяка. В третьем периоде наша команда сумела переломить ход матча и сравнять счет. Итак, главный приз достался сборной СССР, а второй — команде Чехословакии.

Московский турнир завершен.

Л. ЛЕБЕДЕВ, В. ОТКАЛЕНКО.

ТУРНИРНАЯ ОРБИТА

◆ *БАСКЕТБОЛ. Спортсмены тбилисского «Динамо» победили 22 декабря рижский ВЭФ — 85:81 в матче первенства страны в «таллинской подгруппе». В этот же день «Калев» (Таллин) победил «Спартак» (Владивосток) — 102:74, а ЦСКА — «Строитель» (Киев) — 75:69.*

◆ *ХОККЕЙ С МЯЧОМ. Красногорский «Зоркий», выиграв 22 декабря в Москве в матче чемпионата страны у столичных динамовцев — 4:3, с 14 очками из 18 возможных вышел в лидеры первенства. В этот же день «Енисей» сыграл вничью с «Вымпелом» (Калининград) — 2:2, алма-атинское «Динамо» — со «Стартом» — 3:3, ульяновская «Волга» выиграла у «Кузбасса» — 4:0.*

◆ *ШАХМАТЫ. После состоявшегося 22 декабря доигрывания отложенных партий 46-го мужского чемпионата страны таблицу состязаний возглавил дуэт в составе экс-чемпиона мира М. Таля и В. Цешковского. У них — по 9 очков.*

(ТАСС).

**РЕД