ЭТИ ТРУДНЫЕ МИЛИ

С МЕСТА СОБЫТИЯ

Отыскав хорошую, без трещин льдину, капитан дизель-электрохода «Павел Пономарев», который вслед за атомным ледоколом «Ленин» пробивается к Ямалу, В. В. Михайличенко врубился в нее и застопорил машины. Теперь он будет ждать вертолет МИ-6. Окончательно решено переправить 16 жилых домиков на Ямал воздухом. Операция не из легких, но другого пути нет. Там, на полуострове, их ждут люди, а рейс из-за необычайно трудной обстановки затягивается.

Мы зримо почувствовали, как мало пройдено атомоходом не миль, а буквально метров за целый день, когда вертолет принес нас к борту «Павла Пономарева». Судно застопорило ход еще утром, а до ледокола было от него рукой подать, хотя тот все время держал полный ход.

По шторм-трапу взбираемся на палубу. Нелегко без привычки преодолеть по вертикали метров десять, да к тому же на морозе градусов под двадцать. Нас встречает капитан.

— Арктика всегда возьмет свое. За Карские Ворота легко пропустила, а здесь ловушек расставила,— говорит он.— Сейчас подлетят командир МИ-6 Бриллантов и командир Ухтинского отряда вертолетов Варенов. Летчики они опытные. Будем начинать операцию по разгрузке с их помощью.

День уже уходил, поэтому совещание было коротким в лучах заходящего морозного солнца. На дизель-электроходе стали заводить стропы под первый домик. Необходимы были огромное умение, опыт и сноровка, чтобы в короткое время выполнить все операции на тесной от грузов палубе.

Пока шли работы на судне, вертолет подсел неподалеку от него. И тут была проведена одна из самых необычных операций, когда-либо выполненных в Арктике. На Ямале не нашлось транспорта, который бы смог оттащить домики от корпуса «Павла Пономарева», поэтому летчики взяли эту обязанность на себя. Они должны были подлететь на максимально близкое расстояние к судну и оттащить домики в сторону, где можно было бы их взять на подвеску.

Руководитель экспедиции запрашивает атомоход: «Как там у вас лед?» Отвечают: «Хотя и толстый, но кто его знает, что случится в следующую минуту»... Вертолет не останавливает винтов, готовый моментально взлететь при опасности.

Нервно ходит по мостику капитан, порой выскакивают без шапок, в распахнутых куртках из вертолета летчики. Они что-то кричат. Напряжение достигает предела. На кончиках винтов загораются лампочки, чтобы в снежной пелене хоть как-то определить границы круговерти, и эта светящаяся карусель несется совсем рядом с палубными надстройками, и, кажется, вот-вот снесет их.

К радости всех, домик сдвинулся с места и пошел в сторону от «Пономарева». Вспоминаю слова командира вертолета:

— Вверх-то мы что угодно поднимаем, а вот оттаскивать грузы от судов по льду, думаю, еще никому не приходилось. Летчики справились с этой задачей блестяще.

Мы провожали глазами домик, который уносит высоко над нами МИ-6, уносит к Ямалу, а на «Пономареве» уже готовят к переброске остальные. Пройдет всего несколько дней, и люди на полуострове будут спать в тепле, пойдут в баню и уютную столовую, которые тоже на борту дизель-электрохода.

В. ЧЕРТКОВ.
(Спец. корр. «Правды»).
Арктика, борт дизель-электрохода «Павел Пономарев».

НОВОСТИ

Герою революции

БАКУ, 9. (ТАСС). Несгибаемым большевиком-ленинцем, пламенным рыцарем революции вошел в историю один из руководителей легендарной Бакинской коммуны Мешади Азизбеков, 100-летие со дня рождения которого широко отмечается в Азербайджане.

Знаменательной дате было посвящено торжественное собрание, состоявшееся сегодня в Баку. Доклад, посвященный 100-летию со дня рождения М. Азизбекова, сделал кандидат в члены Политбюро ЦК КПСС, первый секретарь ЦК Компартии Азербайджана Г. А. Алиев.

Накануне в центре одного из новых районов города был открыт памятник М. Азизбекову.

Бескровная охота

ХАБАРОВСК, 9. (Корр. «Правды» З. Ключиков). В течение месяца среди ледяных просторов Арктики продолжалась операция «Белый медведь».

Пятеро звероловов под руководством Б. Караулова были заняты охотой на «хозяев» белых полей Чукотского моря. Хотя часто гремели выстрелы, операция проходила бескровно. Ружья охотников были заряжены не пулями, а специальными шприцами, начиненными снотворным веществом. В результате операции 15 белых медвежат самолетом отправлены в зоопарки нашей страны.

Рассказывает карта

ТАЛЛИН, 9. Завершилось составление геологической карты Эстонии.

Эстонские геологи за последние годы значительно пополнили знания о полезных ископаемых республики. Закончена детальная разведка богатейших залежей горючих сланцев. На северном побережье разведано одно из крупнейших в стране месторождений фосфоритной руды.

В. КУБАРЕВ.

Маршрут... по телефону

ЛЕНИНГРАД, 9. (Корр. «Правды» М. Васин). Сложна и изменчива «дорожная география» крупного города. Проведение строительных работ, совершенствование схемы движения транспорта вынуждают закрывать для автомобилей и автобусов одни улицы, открывать другие.

Чтобы ленинградские водители хорошо ориентировались на транспортных магистралях, в городе на Неве введен новый вид услуг: несколько оборотов телефонного диска — и вы услышите информацию Госавтоинспекции об изменениях порядка движения на улицах Ленинграда.

ПРОИСШЕСТВИЯ

О КОРЮШКЕ С ГОРЮШКОМ

ВЛАДИВОСТОК, 9. (Корр. «Правды» Н. Братчиков). Ночью Амурский залив прихватило морозцем, и вездесущие любители подледного лова корюшки еще чуть свет заняли излюбленные места. Улов был богатым, но принести его домой удалось не всем. Почти у самого берега лед неожиданно треснул, и несколько рыбаков оказались в воде.

Тревожный сигнал о помощи поступил на спасательную станцию «Санаторная». Несколько минут — и в ход пущены лестницы, по льду к месту происшествия стянуты шлюпки. Дежурный водолаз Александр Лютин и старший моторист Юрий Варенцов доставили на сушу незадачливых рыболовов.

Однако в полдень обстановка в этом районе ухудшилась: в полукилометре от берега рыхлый лед начал крошиться, из-под него сочилась вода. Более 50 человек оказались в опасности.

Служба спасательной станции срочно связалась с краевым комитетом КПСС. На помощь вызвали вертолет, два буксира, на которых попавшие в беду люди были доставлены в безопасное место.

РУКАМИ УМЕЛЬЦЕВ

В Пензе, старинном русском городе, ревностно сберегают памятники архитектуры.

В деревянном доме с удивительной по красоте архитектурой расположился музей народного творчества (снимок слева). Реставрировала его бригада народных умельцев из села Русский Камешкир Пензенской области. Экспонаты музея — произведения прикладного искусства, созданные народными мастерами. Здесь можно увидеть скульптурные композиции на темы русских народных сказок (снимок вверху), куклы, ковры, картины, изделия из хрусталя. В экспозиции музея более 500 работ. Существует он около года, и за это время его посетило более 600 тысяч человек. Вкусно можно пообедать в «Золотом петушке», построенном в традиционном русском стиле народными умельцами (снимок внизу).

Фото С. Голубева (АПН).

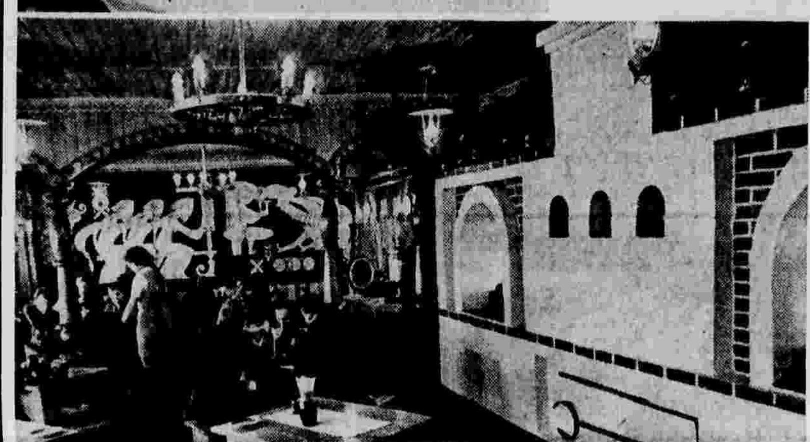

ЗАКОНЧИЛИСЬ ЧТЕНИЯ

В Москве 9 апреля закончились шестые «Гагаринские чтения», посвященные Всемирному дню авиации и космонавтики и 15-й годовщине первого полета человека в космос. Они проводились в Центральном доме авиации и космонавтики имени М. В. Фрунзе, в Звездном городке и Доме ученых Академии наук СССР.

На секционных и пленарных заседаниях заслушано более 150 докладов и сообщений. В чтениях приняли участие видные советские ученые, летчики-космонавты СССР, инженеры, конструкторы, медики и другие специалисты. (ТАСС).

СПОРТ

ОСЕЧКА В ДЕБЮТЕ

На чемпионате мира по хоккею

Слабых соперников на хоккейных чемпионатах не бывает. Звучит неоригинально, но это еще раз подтвердилось. Речь идет о матче сборных СССР и Польши, проигранном нашими спортсменами со счетом 4:6. От хозяев площадки ожидали здесь, в родных стенах, хороших, ярких результатов. Но такого — прямо-таки дерзновенного — не мог предугадать даже их старший тренер Ю. Курек. На пресс-конференции после встречи он так и сказал:

— Перед матчем я предполагал, что у чемпионов мира выиграть невозможно. Потому главной нашей задачей было не проиграть, и я в основном сделал ставку на тщательную, хорошо подстрахованную игру в обороне. Но наша команда сумела не только отлично выполнить эту задачу, но и точно так же сыграть в нападении...

— Почему мы проиграли? — переспросил Б. Кулагин.— Потому что сборная Польши была на этот раз сильнее. Мы не ожидали блистательного выступления вратаря Ткача, всей польской команды. Эта, не побоюсь сказать, самоуверенность нас и подвела...

На пресс-конференции Б. Кулагин ответил и на такой вопрос одного из журналистов: «Не устала ли советская команда после канадского турне, золотого выступления на Олимпийских играх?»

— Действительно, в истории советского хоккея такого напряженного сезона, пожалуй, не было,— сказал Б. Кулагин.— Потому мы и пошли на значительное обновление состава. Уверен, он себя еще покажет...

А теперь немного о самом матче. Он транслировался по телевидению, и потому рассказывать о нем подробно нет необходимости. Скажу лишь о том, чего не было видно на экранах. Переполненный Дворец спорта, впервые увидевший хоккей высшего класса и сборную Польши, в которой пять человек из Катовиц, оказывал активную поддержку своей команде. Это было своеобразным фоном для демонстрации польскими хоккеистами прекрасных хоккейных мгновений. А тут еще в первом периоде — спортивное везение: оно и приходит в такие вдохновенные минуты. Пять бросков по воротам Сидельникова, и счет становится 2:0. Можно винить его в пропущенных голах, особенно первом, но в поражении он, конечно же, не виноват. Слабо сыграла третья тройка нападения, неубедительно выглядели защитники. В общем команда была неузнаваема. У нас шайбы забили Михайлов, Якушев и две — Харламов.

Польские организаторы чемпионата мира и Европы, которые сделали все, чтобы он проходил успешно, могут быть довольны не только технической стороной соревнования, но и дебютом своей сборной.

Интересными оказались и другие матчи первого дня мирового чемпионата. Сборная ФРГ большую часть времени проигрывала команде Швеции со счетом 1:2 и вот-вот, казалось, должна была сравнять счет. Не удалось. Итог 4:1 в пользу «Тре крунур».

Американцы, проигрывая финнам после первого периода 0:2, во второй двадцатиминутке продемонстрировали мощнейшую игру, сравняли счет, а в самом начале заключительного периода вышли вперед — 3:2. Ценой огромных усилий сборная Суоми сумела сравнять счет, но в последние две минуты матча американцы устроили такой штурм их ворот, что стало ясно: число возможных претендентов на выход в четверку сильнейших увеличилось.

Я попросил советского арбитра В. Домбровского, судившего этот матч, охарактеризовать его:

— Хоккеисты США показали себя азартными бойцами. Думается, что сказывается пополнение команды профессионалами. В первом матче выделялась хорошо зарекомендовавшая себя на Олимпийских играх в Инсбруке тройка нападения во главе с Шнайдером. Американская сборная, думается, от матча к матчу будет набираться сыгранности.

И только сборная Чехословакии избежала волнений первого дня, победив, как уже сообщалось, сборную ГДР.

Сегодня вечером состоялись два матча. Сборная Чехословакии встречалась со спортсменами Польши и победила — 12:0.

Советские хоккеисты играли со сборной Германской Демократической Республики. Встреча закончилась поздно вечером.

Е. ФАДЕЕВ.
(Спец. корр. «Правды»).
г. Катовице, 9 апреля.

ТЯЖЕЛАЯ АТЛЕТИКА:

ЖАРКИМ БЫЛ СПОР

Офицер Советской Армии заслуженный мастер спорта Валерий Шарий из Минска в исключительно напряженной борьбе завоевал звание чемпиона Европы по тяжелой атлетике в среднем весе. Он набрал в двоеборье сумму, равную своему же мировому рекорду — 367,5 кг.

У белорусского атлета удивительная спортивная биография. Шарий рано пришел в сборную команду страны. За долгие годы выступлений ученик опытного тренера П. Зубрилина неоднократно бил мировые рекорды, обладая феноменальной силой. Но ему в то же время не хватало бойцовского характера. На крупных турнирах штангист неизменно получал нулевые оценки. И когда специалисты было разуверились в нем, Шарий в блестящем стиле выиграл VI Спартакиаду народов СССР, установил на помосте в Вильнюсе три мировых достижения.

В прошлом году Шарий выиграл московский чемпионат мира и Европы. В составе сборной Старого Света участвовал в матче с командой Америки и дважды занимал первое место. Удачным было и его вступление в нынешний олимпийский сезон: Валерий вновь показал рекордные результаты в среднем весе.

Казалось бы, советскому штангисту будет легко отстоять свой титул на помосте в «Вернер-Зееленбиндерхалле». Однако сам атлет настраивал себя на трудный поединок. Против него тренеры сборной Болгарии выставили вице-чемпиона мира Т. Стойчева и мирового рекордсмена среди юниоров Б. Благоева. Важное, если не решающее, значение приобрела тактика. Ошибиться хоть раз в одном из подходов — упущенного не наверстать. Именно так произошло со Стойчевым в толчке, когда первая попытка болгарина оказалась неудачной. И хотя Стойчев победил с новым мировым рекордом — 167,5 кг, после этого сбоя он по существу выбыл из борьбы за первое место, так как в толчке не мог конкурировать с сильнейшими.

Наш атлет четко использовал все три попытки в рывке — 155, 160, 165 кг. Зафиксировав во втором подходе 202,5 кг в толчке, Шарий опередил соперников в сумме двоеборья и завоевал звание чемпиона. Юный Благоев, набрав 365 кг, оттеснил своего опытного соотечественника на третью ступеньку пьедестала — у Стойчева та же сумма двух движений, но его собственный вес оказался больше.

Под занавес отличился Р. Мильзер из ФРГ. Он толкнул рекордный вес — 207,5 кг. Когда я спросил у Шария, не удручен ли он тем, что соперники лишили его двух рекордов из трех, он сказал:

— Передо мной стояла цель принести команде золотую медаль. Я справился с главной задачей.

В команде СССР выступили уже пять атлетов. Четверо из них завоевали золотые медали, а у одного — бронзовая. Вечером на помост выйдут полутяжеловесы. От советской дружины выступят два спортсмена — Д. Ригерт и А. Сайдулаев.

В. ВОЛКОВ.
г. Берлин, 9 апреля.

Турнирная орбита

● *ШАХМАТЫ. Закончился первый ереванский международный турнир. Главный приз вручен победителю соревнований международному мастеру О. Романишину — 10,5 очка. Романишин и Б. Гулько, набравший 9,5 очка, перевыполнили норму международного гроссмейстера, а Э. Мнацаканян — норму международного мастера (7 очков).*

● *ФУТБОЛ. Вничью — 1:1 закончилась товарищеская встреча по футболу в швейцарском городе Невшатель между сборной СССР и местной командой «Ксамэкс». Сборная СССР выступала в таком составе: Рудаков (Прохоров), Трошкин, Фоменко, Решко, Матвиенко, Буряк (Назаренко), Коньков, Сахаров, Веремеев, Федоров (Онищенко — он и забил гол), Блохин.*

(ТАСС).

РЕДАКЦИОННАЯ КОЛЛЕГИЯ.

Телевидение с 12 по 18 апреля

Понедельник, 12 апреля

ПЕРВАЯ ПРОГРАММА. 9.10 — Гимнастика. (Цв.). 9.30 — «По щучьему велению». Кукольный фильм-спектакль. (Цв.). 10.00 — «Очевидное — невероятное». (Цв.). 11.00 — «Клуб кинопутешествий». (Цв.). 14.20 — Программа документальных фильмов к Дню космонавтики. (Цв.). 15.00 — Всесоюзное комсомольское собрание. «Решения XXV съезда КПСС выполним!». (Цв.). 15.30 — «Петька в космосе». Художественный телефильм. (Цв.). 16.35 — Концерт из произведений С. Рахманинова. (Цв.). 16.55—Торжественное заседание, посвященное Дню космонавтики. (Цв.). 18.15 — «Дневник социалистического соревнования». 19.00 — «Созвездие Гагарина». Музыкальный телефильм. 19.15 — «Человек. Земля. Вселенная». (Цв.). 19.55—«Звездная минута». Художественно-документальный фильм. (Цв.). 21.00 — «Время». 21.30 — Концерт, посвященный Дню космонавтики. (Цв.).

ВТОРАЯ ПРОГРАММА. 18.30— Для детей. «Сказки Мастера-Фломастера». (Цв.). 19.00 — «Москва». 19.35 — «Ребята настоящие». (Цв.). 20.30 — «Служу Советскому Союзу!» 21.30—«Золотое крыльцо». Художественный фильм.

ТРЕТЬЯ ПРОГРАММА. 9.10— Для учащихся I курса ПТУ. История. «О произведении В. И. Ленина «Рабочий класс и национальный вопрос». 9.35, 10.40 — Для учащихся 7-х классов. Зоология. 10.00 — «Организация труда руководителя». 11.05 — Немецкий язык. 11.45, 12.40 — Для учащихся 10-х классов. Химия. 12.10 — Экран — учителю. «КПСС — руководящая и направляющая сила советского общества». 17.30—Для учащихся 10-х классов. Литература. 18.10 — 11-й класс. Обществоведение. 18.40— Для студентов-заочников III курса. Сопротивление материалов. 20.00 — Вычислительная техника. 21.15 — Английский язык.

ЧЕТВЕРТАЯ ПРОГРАММА. 19.05 — «Справочное бюро». 19.20 — «Золотая нота». Передача из ГДР. (Цв.). 20.15 — «Музыкальный киоск». (Цв.). 20.45— «Литературные встречи». Георгий Марков. 21.30 — В. Скороходов «Диспетчер слушает». Телеспектакль. (Цв.).

Вторник, 13 апреля

ПЕРВАЯ ПРОГРАММА. 9.10 — Гимнастика. (Цв.). 9.30 — «Часовые природы». Ответы на вопросы III тура олимпиады. (Цв.). 10.15 — Концерт классической музыки. (Цв.). 10.40 — «Звездная минута». Художественно-документальный фильм. (Цв.). 14.20 — «По Чехословакии». Кинопрограмма. 15.20 — Концерт духового оркестра. (Цв.). 15.50 — «Литературные чтения». А. Фадеев — «Разгром». (Цв.). 16.25 — «Объектив». (Цв.). 17.00 — «Адреса молодых». (Цв.). 16.15 — «Веселые нотки». (Цв.). 18.30 — «Человек и закон». 19.00 — «Русский романс». Поет Е. Образцова. (Цв.). 19.25 — «Дети Ванюшина». Художественный фильм. 21.00 — «Время». 21.30 — Чемпионат мира по хоккею. Сборная ЧССР — сборная Финляндии. 3-й период. (Цв.). 22.05 — Концерт ансамбля электромузыкальных инструментов. (Цв.). 22.30—Чемпионат мира по хоккею. Сборная СССР — сборная Швеции. (Цв.).

ВТОРАЯ ПРОГРАММА. 18.30— «Москва». 19.00 — Чемпионат мира по хоккею. Сборная ЧССР — сборная Финляндии. 1-й и 2-й периоды. (Цв.). 20.30— «Здоровье». (Цв.). 21.00 — Концерт Академического хора профсоюзов г. Костромы. (Цв.). 21.30 — «В горах реки бурные». Художественный телефильм.

ТРЕТЬЯ ПРОГРАММА. 9.15 — Для учащихся I курса ПТУ. «Советское гражданское право». 9.45, 10.40 — Для учащихся 1-х классов. Чтение. 10.00 — «Организация труда руководителя». 10.55 — Кинофильм. 11.10 — «Наш сад». (Цв.). 11.40, 12.40—Для учащихся 10-х классов. Общая биология. 12.10 — Французский язык. 13.10 — Английский язык. 13.30 — Для учащихся 4-х классов. Литература. «Рассказы о В. И. Ленине». 14.00 — Для учащихся 5-х классов. Литература. (Цв.). 14.30 — Для учащихся 9-х классов. «Советское гражданское право». 15.00 — Для поступающих в вузы. Русский язык. (Цв.). 15.35 — Для учащихся 7-х классов. Зоология. 17.30 — Экран — врачу. (Цв.). 18.40 — Для студентов-заочников II курса. Высшая математика. 20.00 — Физика. (Цв.). 21.15—Немецкий язык.

ЧЕТВЕРТАЯ ПРОГРАММА. 18.55 — «У театральной афиши». 19.55 — «Оправдание Паганини». Музыкальный телефильм.

Среда, 14 апреля

ПЕРВАЯ ПРОГРАММА. 9.10 — Гимнастика. (Цв.). 9.30 — «Русский романс». Поет Е. Образцова (Цв.). 9.55 — «Дети Ванюшина». Художественный фильм. 14.15 — «Щекинские животноводы». Документальный телефильм. 14.30 — «Литературные встречи». М. Рыльский. 15.15 — «Золушка». Художественный фильм. 16.35 — Музыкальная эстафета «Товарищ песня». (Цв.). 17.15 — «Отзовитесь, горнисты!» (Цв.). 18.15 — «День в детском саду». (Цв.). 18.30 — «Наука сегодня». 19.00 — Народные песни и танцы Чехословакии. (Цв.). 19.30— Тираж «Спортлото». (Цв.). 19.40 — «Молчание доктора Ивенса». Художественный фильм. (Цв.). 21.00 — «Время». 21.30 — «О балете». (Цв.).

ВТОРАЯ ПРОГРАММА. 18.30— Для детей. «По страницам передачи «Солнцеворот». (Цв.). 19.00 — «Москва». 19.30 — «Горизонт». (Цв.). 20.30 — «Подмосковье». 21.00 — «Литовский квартет». Фильм-концерт. 21.30 — «Люди, как реки». Художественный телефильм. (Цв.).

ТРЕТЬЯ ПРОГРАММА. 9.05 — Для учащихся II курса ПТУ. Химия. 9.30, 10.40 и 15.25 — Для учащихся 4-х классов. Литература. 10.00 — «Руководитель и повышение эффективности производства». 11.10 — «Говорите по-испански». 11.45, 12.40 — Для учащихся 8-х классов. История. 12.10 — Немецкий язык. 13.05 — Английский язык. 13.25 — Классный час. Беседы о морали и праве. «Наш общий дом». 13.55 — Для учащихся 5-х классов. Литература. 14.25 — Для учащихся 8—10-х классов. «Ищу дорогу в жизни». 14.55 — Для учащихся 8-х классов. География. (Цв.). 17.40 — Экран — учителю. 18.10 — Общая биология. (10-й класс). 18.40 — Для студентов-заочников I курса. Высшая математика. 20.00 — Общая химия. (Цв.). 21.15 — Немецкий язык.

ЧЕТВЕРТАЯ ПРОГРАММА. 19.15 — «Справочное бюро». 19.30 — «Из воспоминаний о Н. А. Обуховой». (Цв.). 21.00 — «Книжная лавка». 21.45 — «Рассказы о художниках». Заслуженный деятель искусств Латвийской ССР И. Заринь. (Цв.).

Четверг, 15 апреля

ПЕРВАЯ ПРОГРАММА. 9.10 — Гимнастика. (Цв.). 9.30 — «Отзовитесь, горнисты!» (Цв.). 10.15 — «Молчание доктора Ивенса». Художественный фильм. 14.15 — «В буднях великих строек». Кинопрограмма. (Цв.). 15.15 — «Шахматная школа». (Цв.). 15.45 — «Рабочая смена будущего». 16.15 — «Веселые старты». (Цв.). 17.00 — Чемпионат мира по хоккею. Сборная Финляндии — сборная Швеции. 3-й период. (Цв.). 17.40 — Поет заслуженный артист УССР Е. Иванов. (Цв.). 18.15 — «В каждом рисунке — солнце». (Цв.). 18.30 — «Ленинский университет миллионов». «Возрастание общности социалистических стран — закономерность современного общественного развития». 19.00 — Чемпионат мира по хоккею. Сборная ЧССР — сборная США. (Цв.). 21.15 — «Время». 21.45 — «Лица друзей». (Цв.). 22.30 — Чемпионат мира по хоккею. Сборная СССР — сборная ФРГ. (Цв.).

ВТОРАЯ ПРОГРАММА. 18.30— Для школьников. «Всемирный следопыт». (Цв.). 19.00 — «Москва». 19.30 — «Город Киров». Документальный телефильм. (Цв.). 19.45 — «Решения XXV съезда КПСС — выполним!» Репортаж с Купавинской тонкосуконной фабрики. 20.30 — «От 14 до 18». 21.00 — «Органные звучания». Музыкальный телефильм. 21.45 — «Сверстницы». Художественный фильм. (Цв.).

ТРЕТЬЯ ПРОГРАММА. 9.05 — Для учащихся III курсов ПТУ. История. 9.35 10.40 и 15.40 — Для учащихся 4-х классов. Музыка. 10.00 — «Роль специалистов в ускорении научно-технического прогресса». 11.10 — Экран — учителю. 11.40, 12.40 и 17.35—Для учащихся 10-х классов. Литература. 12.10. 19.30 — «Наука, техника, прогресс». 13.10—«Говорите по-испански». 13.40 — Экран учебного кино. (Цв.). 14.40 — Для поступающих в вузы. Математика. 15.10 — Физика. (Цв.). 18.30 — Для учащихся 8-х классов. Литература. 20.00 — Для студентов-заочников III курса. Высшая математика. 21.15 — Английский язык.

ЧЕТВЕРТАЯ ПРОГРАММА. 19.00 — «По концертным залам Москвы». (Цв.). 19.50 — «Отдых в выходные дни». 20.05—Н. Погодин «Поэма о топоре». Телеспектакль. 21.15—Документальные фильмы. (Цв.). 21.45 — Концерт. (Цв.). 22.30 — «Справочное бюро».

Пятница, 16 апреля

ПЕРВАЯ ПРОГРАММА. 9.10 — Гимнастика. (Цв.). 9.30 — «Веселые старты». (Цв.). 10.15 — «Каштанка». Художественный телефильм. (Цв.). 14.20 — «К Всесоюзному коммунистическому субботнику». «Славен трудом человек». 15.20 — «Отдать швартовы!» Художественный телефильм. (Цв.). 16.45 — «Москва и москвичи». 17.15 — «Один за всех, все за одного!» (Цв.). 18.15 — «Заботы сельские». Телеочерк. 18.45—«Выступает ансамбль «Смеричка». Фильм-концерт. (Цв.). 19.15 — «9-я студия». 20.15 — На экране фильмы с участием Ч. Чаплина: «Танго-путаница», «Тройное беспокойство», «Иммигрант». 21.00 — «Время». 21.30 — Авторский вечер поэта М. Матусовского. (Цв.). 23.15 — Чемпионат Европы по борьбе самбо. (Цв.).

ВТОРАЯ ПРОГРАММА. 18.30— Для детей. «Умелые руки». (Цв.). 19.00 — «Москва». 19.30— «Подвиг». 20.30 — «В помощь слушателям школ коммунистического труда». 21.00 — «Музыкальный календарь». (Цв.). 21.30 — «Косолапый друг». Художественный фильм. (Цв.).

ТРЕТЬЯ ПРОГРАММА. 9.05 — Для учащихся I курса ПТУ. Физика. 9.30, 10.55 — Для учащихся 1-х классов. Чтение. 9.45, 10.40 — Для учащихся 2-х классов. Природоведение. 10.00 — «Роль специалистов в ускорении научно-технического прогресса». 11.10—Немецкий язык. 11.45, 12.40 — Для учащихся 6-х классов. География. 12.10 — Английский язык. 12.30 — Кинофильм. 14.25 — Для поступающих в вузы. Математика. 15.00 — Физика. (Цв.). 15.35 — Для учащихся 4-х классов. Природоведение. 17.45 — Для учащихся 10-х классов. История. 18.15 — Для учащихся 9-х классов. История. 18.40 — Для студентов-заочников. Теоретическая механика. (2-й курс). 20.00—Детали машин. (IV курс). 21.15 — Французский язык.

ЧЕТВЕРТАЯ ПРОГРАММА. 19.10 — «Творчество народов мира». (Цв.). 19.40 — Л. Малюгин. «Насмешливое мое счастье». Фильм-спектакль. 22.40— «Отдых в выходные дни».

Суббота, 17 апреля

ПЕРВАЯ ПРОГРАММА. 9.10 — Гимнастика. (Цв.). 9.30 — «АВВГДейка». (Цв.). 10.00 — «Для вас, родители!» 10.30 — Музыкальная программа «Утренняя почта». (Цв.). 11.00 — Народная артистка СССР Е. Н. Гоголева читает стихи и прозу русских и советских авторов. (Цв.). 11.40 — «Больше хороших товаров». 12.10 — «Новости музыкальной жизни». 12.55 — «Дневник субботника». 13.05 — «Здоровье». (Цв.). 13.35—Народный художник СССР И. Клычев. (Цв.). 14.05 — Играет баянист Б. Тихонов. (Цв.). 14.35 — «Дневник субботника». 14.45 — «Движение без опасности». 15.15 — Стихи советских поэтов. (Цв.). 15.35 — «Внимание, черепаха!» Художественный фильм. (Цв.). 17.00 — «В мире животных». (Цв.). 18.15 — «Утренняя музыка». Мультфильм. (Цв.). 18.25 — «Главный день жизни». Документальный телефильм. (Цв.). 19.25 — Художественный телефильм. «Весна двадцать девятого». (Цв.). 21.00 — «Время». 21.30 — Концерт мастеров искусств. (Цв.). 22.30 — Чемпионат мира по хоккею. Сборная СССР — сборная ЧССР; Чемпионат Европы по самбо. (Цв.).

ВТОРАЯ ПРОГРАММА. 18.30— «Клуб кинопутешествий». (Цв.). 19.30 — Водное поло. ЦСК ВМФ — МГУ. (Цв.). 19.45 — «Праздник коммунистического труда москвичей». 20.30—Чемпионат Европы по борьбе самбо. (Цв.). 21.00 — Научно-популярные фильмы. (Цв.). 21.30— «Станционный смотритель». Художественный телефильм. (Цв.).

ТРЕТЬЯ ПРОГРАММА. 9.35, 10.40—Для учащихся 10-х классов. Астрономия. 10.00 — «Овощеводство — на промышленную основу». 10.30 — Кинофильм. 11.05 — Для студентов-заочников. История КПСС. «Окончательная победа социализма в СССР. Принятие новой программы партии. XXII съезд КПСС». 12.20 — Философия. «Развитие В. И. Лениным диалектического материализма в работе «Материализм и эмпириокритицизм». 13.35 — Политическая экономия. «Ленинская теория империализма и современность». 14.50 — Научный коммунизм. «Формирование нового человека в условиях развитого социализма». 17.30—Для поступающих в вузы. Математика. 18.00 — Физика. (Цв.). 18.30 — Для учащихся 9-х классов. Литература. 19.25 — Немецкий язык. 20.05 — «Говорите по-испански».

ЧЕТВЕРТАЯ ПРОГРАММА. 19.20 — «Справочное бюро». 19.35 — «Поэзия». Андрей Вознесенский. (Цв.). 21.00 — «Русский романс». Поет народный артист СССР И. Петров. (Цв.). 21.30 — В. Белов «Плотницкие рассказы». Телеспектакль.

Воскресенье, 18 апреля

ПЕРВАЯ ПРОГРАММА. 9.10 — Гимнастика. (Цв.). 9.30 — «Будильник». (Цв.). 10.00 — «Служу Советскому Союзу!» 11.00 — «Встреча юнкоров телестудии «Орленок» с дважды Героем Советского Союза летчиком-космонавтом СССР В. Шаталовым». (Цв.). 11.50 — «Хочу все знать». Киножурнал. (Цв.). 12.00 — «Музыкальный киоск». (Цв.). 12.30 — «Сельский час». 13.30 — «Горячий снег». Художественный фильм. (Цв.). 15.10 — «Литературные беседы». «Мата Залка». Ведет передачу поэт А. Сурков. 15.55 — «Верните Рекса». Мультфильм. (Цв.). 16.10 — «Международная панорама». (Цв.). 16.40 — «Цирки мира». Выступление чехословацких артистов. (Цв.). 17.30 — «Рассказывает Терентий Семенович Мальцев». 18.00 — Футбол. «Спартак» — «Динамо» (Киев). (Цв.). 19.45 — Поет солистка Государственного академического русского народного хора имени Пятницкого Т. Мушта. (Цв.). 20.00 — «Клуб кинопутешествий». (Цв.). 21.00 — «Время». 21.30 — Чемпионат мира по хоккею. Сборная США — сборная ФРГ. 3-й период. (Цв.). 22.05 — «Избранные страницы советской музыки». (Цв.).

ВТОРАЯ ПРОГРАММА. 10.00— «Шахматная школа». (Цв.). 10.30 — «Для вас, родители!» 11.00 — Музыкальная программа «Утренняя почта». (Цв.). 11.30 — «Народное творчество». Телеобозрение. (Цв.). 12.15 — «Друг-волшебник». О творчестве народного артиста РСФСР А. Роу. (Цв.). 13.15 — «Концерт молодых солистов Свердловского оперного театра». 13.45— «А ну-ка, девушки!» (Цв.). 15.15 — «Очевидное — невероятное». (Цв.). 16.15 — «Праздник коммунистического труда в Подмосковье». 16.30 — «От песни к песне». (Цв.). 17.05 — «Наука сегодня». 17.35—Г. Свиридов—«Поэма памяти С. Есенина». 18.15 — «Кузнец Игорь Евстигнеев». Телеочерк. 18.45— «Восточные контрасты». Документальный телефильм. (Цв.). 19.15 — «Москва и москвичи». 19.45—Чемпионат мира по хоккею. Сборная США — сборная ФРГ. 2-й период. (Цв.). 20.45 — Чемпионат Европы по вольной борьбе. (Цв.). 21.30 — «Юлиана». Художественный фильм.

ТРЕТЬЯ ПРОГРАММА. 9.00 — Экран — врачу. 10.05 — Для поступающих в вузы. Математика. 10.40 — Русский язык. (Цв.). 11.15 — Физика. (Цв.). 11.50 — Экран — учителю. «КПСС — руководящая и направляющая сила советского общества». 12.20 — Обществоведение. (11-й класс). 12.50 — Общая биология. (10-й класс). 13.20, 13.50 — Экран — учителю. 14.20 — Для учащихся 10-х классов. Литература. 15.00 — Экран учебного кино. (Цв.).

ЧЕТВЕРТАЯ ПРОГРАММА. 19.00 — Концерт народного артиста СССР А. Соловьяненко. (Цв.). 19.45 — Р. Каугвер «Свой остров». Фильм-спектакль московского театра «Современник».

ТЕЛЕВИДЕНИЕ

10 апреля

ПЕРВАЯ ПРОГРАММА. 9.00 — Новости. 9.10 — Гимнастика. (Цв.) 9.30 — «Приходи, сказка!» (Цв.) 10.00 — «Для вас, родители!» 10.30 — «Мера ответственности». Телеочерк о председателе Бауманского районного народного суда города Москвы В. Цыганковой. 10.40 — Эстрадный концерт. (Цв.). 11.00—На соискание Ленинской премии. Н. Авижюс «Потерянный кров». (Цв.). 11.20 — Концерт. (Цв.). 12.10 — «Поэзия». А. Фет. (Цв.). 12.35 — «Музыкальный календарь». К 85-летию со дня рождения С. С. Прокофьева. (Цв.). 13.05 — «Здоровье». (Цв.). 13.35 — Концерт для работников кондитерской фабрики «Ударница» и комбината «Ротфронт». (Цв.). 14.05 — «Гамлет». Художественный фильм. 1-я серия. 15.30 — Мультфильмы. (Цв.). 15.55 — «Если друга нашел ты в Артеке». Документальный телефильм. (Цв.). 16.45 — Концерт мастеров искусств. 18.00 — Новости. 18.15—«Факты обвиняют». Интервью члена Политкомиссии и Секретариата ЦК Компартии Чили тов. Америко Сорриальа. (Цв.). 18.25—«Очевидное—невероятное». (Цв.). 19.25—Документальный телефильм «Испания весной 76-го». (Цв.). 20.05 — «Наши соседи». В. Скороходов «Диспетчер слушает». (Цв.). 21.00 — «Время». 21.30 — Танцует солистка Большого театра Союза ССР Н. Бессмертнова. (Цв.). 22.05 — Хоккей. Сборная ФРГ — сборная Финляндии. 3-й период. Чемпионат Европы по тяжелой атлетике. Хоккей. Сборная Швеции — сборная США. 2-й и 3-й периоды. (Цв.). В перерыве — Новости.

ВТОРАЯ ПРОГРАММА. 17.15— «Клуб кинопутешествий». (Цв.). 18.15 — «Мы москвичи». (Цв.). 19.30—«Адреса молодых». (Цв.). 20.30 — «Спокойной ночи, малыши!» (Цв.). 20.45 — «К родному берегу». Документальный фильм (Цв.). 21.00 — «Наш сад». (Цв.). 21.30 — «Ловцы губок». Художественный фильм. 22.45 — Московские новости.

ТРЕТЬЯ ПРОГРАММА. 9.40, 10.40 — Для учащихся 4-х классов. Природоведение. 10.00 — «Совершенствование хозяйственного механизма и современных условиях». 11.00 — Для студентов-заочников. История КПСС. «Борьба партии за восстановление народного хозяйства и дальнейшее развитие социалистического общества (1946—1956 гг.)». 12.15 — Философия. «Основные законы и категории материалистической диалектики». 13.30 — Политэкономия. О книге В. И. Ленина «Империализм, как высшая стадия капитализма». 14.45 — Научный коммунизм. «Духовная культура социалистического общества». 17.30 — Для поступающих в вузы. Математика. 18.00 — Физика. (Цв.). 18.30 — Экран — учителю. 19.00 — Немецкий язык. 19.35— «Говорите по-испански».

ЧЕТВЕРТАЯ ПРОГРАММА. 19.10 — А. Холминов — «Ради жизни на земле». Кантата для хора и оркестра. (Цв.). 19.25 — «Поэзия». Зульфия. Цикл стихов «Радуга». 19.50—Музыкальная программа «Вам, геологи!» (Цв.). 20.30 — «Справочное бюро». 20.45 — Песни и танцы народов СССР. (Цв.). 21.30 — С. Ласкин «На линии доктор Кулябкин». Телеспектакль.

РАДИО

10 апреля

ПЕРВАЯ ПРОГРАММА. «Последние известия» — 5.00, 6.00, 8.00, 10.00, 12.00, 15.00, 19.00, 22.00, 23.50; Радиожурнал «Земля и люди» — 6.30.

8.45 — Взрослым — о детях. 9.15 — «Юность». 10.05 — Радио — малышам. «Времена года. Апрель». 10.40 — «Родная природа». Радиожурнал. 11.00— «Музыкальный кроссворд». 11.30 — «Время, события, люди». 12.15—«Музыкальный глобус». 13.00 — «Служу Советскому Союзу!» Радиожурнал. 13.30 — «Любителям народной музыки». Концерт. 14.00 — «Завтра—День войск противовоздушной обороны». 14.15 — «На родине Чайковского». 15.15—Арии и дуэты из оперетт. 16.00 — «В детском радиотеатре». Е. Ильина «Четвертая высота». 17.00—«Юность». 18.00— «Сельские встречи». 18.30 — «Концерт для тружеников села». 19.20—Фрагменты из оперы Ж. Массне «Вертер». 20.20— Международный дневник. 20.35—Ф. Алиева «А помнишь, мама?» Инсценированная новелла. 21.25 — Эстрадный концерт. 22.45—Русские народные сказки. 23.05 — «Добрый вечер!». Музыкальная программа.

ПОГОДА

Сегодня в Москве и Подмосковье ожидается облачная погода с прояснениями, ветер северо-восточный, 3—7 метров в секунду, температура 5—7, по области 4—8 градусов тепла.

В Ленинграде сегодня ожидается мокрый снег, переходящий в дождь, температура 2—4 градуса тепла.

Второй выпуск ● АДРЕС РЕДАКЦИИ: Для писем — 125 867, ГСП, Москва, А-47, ул. «Правды», 24. Для телеграмм — Москва, 748, улица «Правды», 24.
● ТЕЛЕФОНЫ: Справочное бюро редакции — 251-73-86. Издательство — 214-11-02. Справки по письмам — 253-15-69.
● Ордена Ленина и ордена Октябрьской Революции типография газеты «Правда» имени В. И. Ленина 125865, ГСП, Москва, А-47, ул. «Правды», 24. ● Б 00663. 50102. Изд. № 809.